LUNES 2 DE DICIEMBRE 2024 • 1,20 € • www.marca.com

# MARCA

LALIGA

2 0

EL MADRID, CON UN PARTIDO MENOS, TIENE EL LIDERATO AL ALCANCE DE SU MANO

# YA ESTÁN AHÍ

**Mbappé marca un golazo** y cede la ejecución de un penalti a **Bellingham** • El Getafe dio dos palos

2 2 Villarreal-Girona

1 2 Rayo-Athletic

2 0 R. Sociedad-Betis

21.00 Sevilla-Osasuna

ÁNGEL RIVERO

CALENDARIO DE ADVIENTO

## MIREIA BELMONTE

*"SIGO NADANDO* ***PORQUE DISFRUTO*** *NO PORQUE NO SEPA QUÉ HACER EN EL FUTURO"*

**La mejor deportista olímpica** de la historia de España repasa su extraordinaria carrera

Por **Tomás Campos**

**MANU DÍAZ:** *"ESTE PROCESO ELECTORAL* ***ES MEDIEVAL*** *Y ABSOLUTAMENTE DIRIGIBLE"*

**El presidente de la Federación Guipuzcoana de Fútbol** cuestiona el sistema • Por **Carlos Carpio**

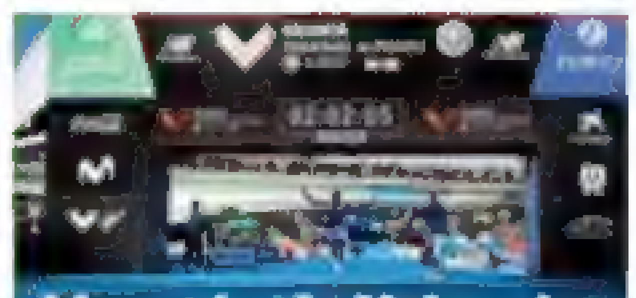

## Maratón de Valencia: el más rápido del año

**Sawe** recorre la edición marcada por las víctimas de la DANA en 2.02:05

›COPA DEL MUNDO LONGINES

**Bucci** se lleva el Gran Premio en la Madrid Horse Week

## **La tragedia** bordea el Fiorentina-Inter

**Bove** se desploma al sufrir un ataque epiléptico

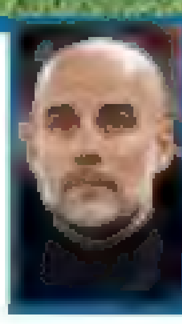

2 0

**El City en barrena ¡Fuera de puestos de Champions!**

# El Madrid ya está de vuelta

**TRIUNFO SÓLIDO ANTE EL GETAFE Y EL LIDERATO ESTÁ A TIRO**

Bellingham, de penalti, y Mbappé firman los tantos • Kylian participa más en el juego pero vuelve a malgastar ocasiones y perdona la goleada • Los azulones resisten hasta el final y estrellan dos palos

LA CRÓNICA

por José María Rodríguez @26josete

Quién lo iba a decir en la noche del 27 de octubre, cuando el Barça festejaba en las tripas del Bernabéu el 0-4 y una distancia sideral en Liga. Poco más de un mes después, el Real Madrid está a un punto, con un partido menos, y en clara línea ascendente. A pesar de las lesiones constantes, el equipo dio la razón a Ancelotti mostrando solidez ante el equipo que menos remates concede de LaLiga, el Getafe. También asumen todos que el éxito de la temporada, con el Atlético metido en la pelea, depende en gran parte de la capacidad de Mbappé para marcar diferencias. En ello están todos.

Es evidente que Kylian atraviesa un momento raruno. De ahí el respaldo unánime del madridismo al francés, desde el club al último aficionado. El festejo del 2-0, excelente por la calidad del golpeo aunque eligiera el disparo lejano en lugar del uno contra uno, demuestra el empeño de todos por salvar al soldado Mbappé, como decía L'Equipe. Es un superclase, pero le está costando demostrarlo. Más de la cuenta.

Habría que discutir si un crack deja de tirar los penaltis después de fallar uno, aunque sea en Anfield. Sí evidencia que Mbappé anda justo de confianza, y lo saben sus compañeros y los rivales. Había pasado poco en media hora de partido más allá de constatar que Nyom estaba sobreexcitado, con amarilla a los 12 minutos en un córner, o que Hernández Hernández no es de los que piquen a la primera, al detectar la caída por inercia de Rodrygo ante Diego Rico. El colegiado canario, de quien recela el Madrid, castigó pronto a Nyom pero el francés reincidió y derribó a Rüdiger en un placaje de NFL, a dos metros del árbitro. Penalti, claro. Lanzó Bellingham, con saltito y paradiña, mezcla de Lewandowski y Jorginho.

**UN GETAFE ROCOSO**

El 1-0 descorchó el partido, trabado por un Getafe que sabe a qué juega y cómo. Intenso, presionante, con faltas tácticas para evitar la progresión del rival. Incluso con un central como Alderete en sala de máquinas junto a Milla. Sin em-

REAL MADRID 2 | 0 GETAFE

| Ancelotti ★ | | Bordalás ★ | |
|---|---|---|---|
| 1 Courtois | ★★ | 13 Soria | ★★ |
| 17 Lucas Vázquez | ★★ | 21 Iglesias | ★ |
| 35 Raúl Asencio | ★★ | 22 Duarte | ★ |
| 22 Rüdiger | ★★ | 4 Berrocal | ★ |
| 20 Fran García | ★★ | → 20 Yellu 78' | s/c |
| 8 Valverde | ★★ | 16 Diego Rico | ★ |
| 19 Ceballos | ★★ | 12 Nyom | - |
| 5 Bellingham | ★★ | → 29 Ceba 46' | ★ |
| → 15 Arda Güler 46' | ★ | 6 Milla | ★ |
| 21 Brahim | ★ | 5 Alderete | ★ |
| 11 Rodrygo | ★ | 8 Arambarri | ★ |
| → 10 Modric 66' | ★ | → 6 Uche 46' | ★ |
| 9 Mbappé | ★ | → 31 John Patrick 66' | ★ |
| | | 17 Carles Pérez | - |
| | | → 7 Álex Sola 66' | ★ |
| | | 18 Álvaro Rodríguez | ★ |
| | | → 19 Peter Federico 89' | s/c |

Santiago Bernabéu — 74.341 esp.

Árbitro: Hernández Hernández (Canario) ★

Tarjetas: 12' Nyom, 45+1' Ceballos, 47' Milla, 53' Álvaro Rodríguez, 73' Berrocal, 77' Rüdiger, 79' Diego Rico, 90' Yellu

Goles: 1-0 30' Bellingham de penalti por derribo de Nyom a Rüdiger. 2-0 38' Mbappé cruza desde lejos al palo derecho un gran pase en diagonal de Bellingham.

**POR BELLINGHAM**

## EL GETAFE HIZO **SEIS CAMBIOS**, DOS EL MADRID

Ancelotti preguntó al cuarto árbitro por qué al Getafe se le permitía hacer un sexto cambio y la respuesta la tenía en su equipo: Jude Bellingham. El cambio del inglés al descanso se produjo por conmoción, lo que permite a los dos equipos hacer un cambio extra. Lo aprovechó Bordalás, pero ni de lejos Carletto, que solo hizo dos cambios. Ancelotti debió interpretar que el golpe en el cuello, pese al mareo, no era una conmoción y por eso no entendía que el Getafe pudiera hacer una sexta sustitución.

**JUDE LIDERA EL ATAQUE BLANCO.** El inglés abraza a Mbappé tras el 2-0. Gol de penalti y asistencia para Bellingham, que no jugó en el segundo acto por un golpe.

ANGEL RIVERO

bargo, funcionó el Madrid en bloque con Ceballos de nuevo en el eje y, sobre todo, Bellingham en el enganche. Al inglés le cantaron por megafonía el último de la alineación el último, lugar reservado a la estrella, y se comportó como tal al meter el pase diagonal a Mbappé. Resolvió con calidad y potencia. 2-0 al descanso.

No regresó al verde tras el descanso Jude, conmocionado por un choque con Soria. Tampoco Arambarri, dañado tras cruzarse con Raúl Asencio, que crece con cada partido. Como Fran García. Nyom también se cayó del cartel. Tenía todas las papeletas para ver la segunda amarilla. Entraron Coba y Uche, que tiene una musculatura prodigiosa y traicionera. Por la primera razón cubrió en el área ante Rüdiger y remató al palo. Por la segunda se rompió en esa misma jugada. La mejoría

*CEBALLOS VUELVE A BLINDAR EL CENTRO DEL CAMPO JUNTO A VALVERDE*

azulona fue evidente. Eso sí, Bordalás expuso al equipo a una contra definitiva que no llegó.

Porque el partido pudo acabar en goleada. Primero pitó Hernández Hernández un penalti por mano que desmintió el VAR. Tocó en la pierna. Pero fue Mbappé quien no pudo o no supo traducir las acciones claras que disfrutó en, al menos, dos goles evidentes. El primero, a campo abierto, se zafó del central en velocidad, eludió a Soria y, escorado, cruzó demasiado. El segundo, en un servicio quirúrgico de Modric, buscó la volea y facilitó la intervención de Soria. El meta del Getafe también abortó el tanto de Valverde con un paradón.

El caso es que el Getafe resistió, refrescado por los cambios, y pudo apretar el desenlace. Sobre todo tras una acción de John Patrick que remató con violencia a larguero y poste. Carambola. Ejemplo de que al Geta le salen pocas cosas. En cambio, el Madrid, pese a las bajas ilustres y a la zozobra en Champions, está de vuelta en LaLiga. Y eso que aún no tiene al mejor Mbappé. ●

# LaLiga, una historia diferente

## LOS BLANCOS NO FALLAN EN CASA Y YA ESTÁN A UN PUNTO DEL BARCELONA

J.L. CALDERÓN
MADRID

La Liga es otra historia para el Madrid. Si la Champions se ha convertido en la principal fuente de disgustos y es la cuenta pendiente tras las tres derrotas en cinco jornadas, el campeonato doméstico es todo lo contrario en las últimas semanas. La reacción que no llega en Europa sí lo ha hecho en la Liga, donde tras el triunfo ante el Getafe el conjunto blanco encadena una racha de tres victorias consecutivas: Osasuna, Leganés y Getafe. Un pleno de nueve puntos que les devuelve la tranquilidad en una competición que se había puesto cuesta arriba a principios de noviembre.

**AL ASALTO DEL LIDERATO**

El Real Madrid ha pegado tres mordiscos seguidos a la ventaja del Barcelona, lo que le ha permitido arreglar en un visto y no visto la comprometida situación en la que se quedó en la pelea por la Liga tras caer en el Clásico y aplazarse el partido ante el Valencia. El equipo de Ancelotti ha recortado ocho puntos en tres jornadas que le permiten recuperar casi al completo el saldo de sus opciones ligueras, que se habían visto seriamente comprometidas un mes atrás. ●

**9**
**GOLES A FAVOR** del Real Madrid en los últimos tres partidos de LaLiga

**0**
**GOLES RECIBIDOS** en los mismos partidos ligueros

Lucas Vázquez cabalga sobre Jude Bellingham. ANGEL RIVERO

# JUDE BELLINGHAM

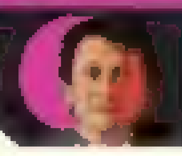

## EL PERSONAJE

José Félix Díaz @jfelixdiaz

### Hizo suyo el penalti más temido por todos

No era fácil. El Real Madrid y Mbappé venían de fallar el penalti de la vida en Champions y Nyom se empeñó en que los de Ancelotti revivieran lo de Liverpool. Apareció Bellingham. Se atrevió y acertó.

### Recupera su sitio y la magia de su fútbol

Con el penalti demostró valor y atrevimiento, pero el rato que estuvo sobre el césped volvió a alumbrar a sus compañeros, marcando el ritmo de lo que necesitaban en cada momento. Y Mbappé, tan contento.

### Debe ser la referencia y el líder del equipo

Su capacidad con el balón en los pies, su sacrificio cuando no lo tiene y su inteligencia en el terreno de juego le deben dar, de una vez por todas, el liderazgo del Real Madrid, al menos cuando Modric no esté sobre el césped. El inglés sabe de qué va esto.

### Ceballos y Fran García se hacen un hueco

Los dos parece que tienen que hacer más que el resto, pero lo cierto es que poco a poco se han ido ganando su presencia en el equipo y, a su manera, aportan y suman. El andaluz, sin Kroos en nómina, se ha convertido en el distribuidor que mejor rinde en esa posición, mientras que del arrojo del canterano, ese que le han pedido los suyos, nació el segundo gol, el que debería devolver la confianza a Mabppé.

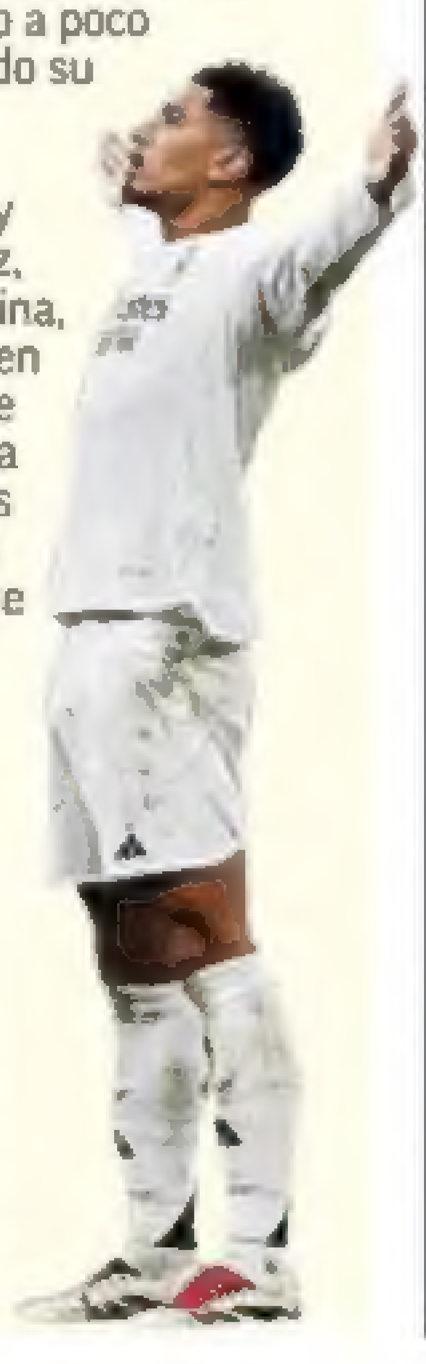

Jude Bellingham, celebra el gol de penalti ante el Getafe. ÁNGEL RIVERO

GETTY IMAGES

**MBAPPÉ, UN CASO CLÍNICO** El delantero francés anotó un golazo como antaño, pero perdonó en tres ocasiones en el mano a mano ante un David Soria que se acabó convirtiendo en su última pesadilla de cara a puerta desde que llegó a Madrid.

# Mbappé respira, pero no explota

**LA LIBERACIÓN A MEDIAS DEL 9 DISPARA AL MADRID EN LALIGA**

El crack francés marca un gran gol, perdona otros tres, y sigue buscando su mejor versión ante un Bernabéu que le ha 'perdonado'

JOEL DEL RÍO
MADRID

Kylian sigue siendo la sombra de Mbappé. O al menos de la versión con la que dominó el planeta fútbol en el PSG años atrás. Ante el Getafe, el francés respiró con un golazo desde la frontal, pero no consiguió explotar como desea la afición madridista, que cambió su exigente naturaleza para volcarse con un futbolista que no lo está pasando bien, ni dentro ni fuera del césped.

"La afición entiende más que nadie el momento del equipo y el de los jugadores. Mbappé lo pudo hacer mejor contra el Liverpool y le han apoyado, como es justo", explicó Ancelotti en rueda de prensa tras los aplausos de la grada al 9. El delantero superó el juicio del estadio blanco, uno de los más exigentes del mundo, mientras sigue buscando con empeño su mejor versión. Una liberación a medias que sirve para disparar al Madrid en LaLiga, a uno punto del Barça y con un partido menos.

*MBAPPÉ SUPERA EL JUICIO DE UN BERNABÉU QUE ESPERA MUCHO MÁS*

El 9 anotó un golazo con un latigazo desde la frontal del área que terminó golpeando con violencia el poste antes de besar la red, pero falló cuando la tranquilidad parecía haberse apoderado de su fútbol. Fueron tres las ocasiones que erró de manera incomprensible, fuera o al muñeco, justo después del alivio mostrado por Ancelotti en el tanto del francés, que festejó con pasión ese 2-0 que llevaba muchos mensajes impresos.

Una ansiedad que no le está dejando explotar con la naturalidad que se le presuponía a una figura tan grande. Se pensó que no iba a necesitar adaptación y el tiempo no quiso patronear su barco con la misma facilidad que el de Jude el año pasado. Errático en la toma de decisiones y con una precipitación que le ha dejado sin seguridad al volante de su fútbol. De haber firmado el esperado póker, ocasiones tuvo, la ansiedad se habría desvanecido para coger responsabilidades, como ha hecho siempre, desde los once metros. El primero se lo dejó a Jude y el segundo, anulado, a Rodrygo. ●

"

*Hay mucho ruido por fuera, él quiere marcar y a veces no sale"*

*La autocrítica de cada jugador es importante para mejorar"*

[illegible]
[illegible]
REAL MADRID

# Ancelotti se pone serio

## EL TÉCNICO ITALIANO SOLO HIZO DOS CAMBIOS

Se mostró más conservador que nunca con las rotaciones y lanzó un mensaje a Endrick: "Necesita trabajar"

J. L. CALDERÓN
MADRID

El Real Madrid hizo los deberes de la Liga ante el Getafe. Lo hizo sin brillantez, pero con la efectividad necesaria para sacar el partido adelante y aprovechar el nuevo traspié del Barcelona. Un Ancelotti más serio de lo habitual valoró el encuentro, pasó revista a sus jugadores y sorprendió hablando de Endrick, que volvió a quedarse sin jugar.

"¿Qué necesita para jugar? Necesita trabajar. No ha entrado porque Mbappé estaba siendo muy peligroso y el resto también lo estaban haciendo bien. Estará listo para el próximo partido", dijo el entrenador italiano, al que incluso se le preguntó en rueda de prensa por su estado de ánimo, más serio de lo habitual. No quiso contestar el técnico del Real Madrid.

Sí estuvo más cariñoso con Kylian Mbappé, que marcó un golazo, pero que falló cuatro. No duda Carletto de la estrella madridista. "Ha estado activo, peligroso y ha marcado un gran gol que era importante para controlar el resto del partido. Ha estado activo y eso es lo que queremos de él". ¿El penalti? No dio importancia Ancelotti a lo que lanzara Bellingham y lo explicó así: "Cuando está Vinicius el lanzador lo deciden entre Mbappé y él; sin Vinicius en el campo los que tenían que elegir eran Mbappé y Bellingham, y entre los dos han decidido que lo tirase Jude".

**CERCA DEL LIDERATO**

Ancelotti, pese al rostro serio, celebraba, eso sí, la buena marcha del equipo desde la derrota ante el Barcelona. El equipo azulgrana ya está a un punto y el Madrid va directo al liderato a velocidad de crucero: "A pesar de las dificultades, que son muchas por todas las lesiones que estamos teniendo, estamos ahí peleando y luchando. Hemos vuelto a jugar con concentración, espíritu y actitud y eso me tranquiliza y me da confianza. Poco a poco los problemas los iremos resolviendo, pero mientras estamos ahí peleando y creo que ahora estamos bien".

Ancelotti, con Endrick en el banquillo. ANGEL RIVERO

**5**

**SALIDAS CONSECUTIVAS**
debe afrontar ahora el Real Madrid, hasta el 22 de diciembre

## Mis balonazos del partido

ROBERTO GÓMEZ

**TODOS CON MBAPPÉ**

*"El ruido con* ***Mbappé no ayuda,*** *pero el cariño sí"*

**DEMASIADO FÁCIL**

*"Partido fácil y cómodo de un Real Madrid que hasta tuvo tiempo para relajarse. Muy superior el equipo blanco"*

**QUÉ PENA BELLINGHAM**

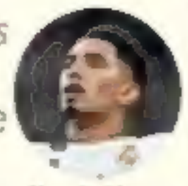

*"Esperemos que* ***Jude*** *se recupere rápido del golpe que se llevó. Una pena el cambio, porque estaba siendo el mejor del partido"*

**TRES SEMANAS FUERA**

*"El Madrid no vuelve al Bernabéu hasta el* ***22 de diciembre.*** *Espero volver como líder de LaLiga, con un título y la Champions encarrilada"*

## LA CONTRACRÓNICA

# El Bernabéu se comporta como nunca

La afición del Madrid muestra una paciencia infinita con Mbappé, que mejora pero no termina de explotar

Juan Ignacio García-Ochoa

Mbappé debió alucinar cuando al final del partido le concedieron el MVP del encuentro. No hay más que ver su lenguaje gestual para darse cuenta de que el francés no está bien. El Kylian de hace dos años se habría marchado del Bernabéu con un saco de goles. El de ahora, con uno y gracias.

Lo mejor de Mbappé es que tuvo ocasiones para dar y tomar y que marcó un golazo de los que solía. Lo peor es que falla goles con una falta de confianza que asusta y que hasta regala los penaltis. El primero, a Bellingham. El segundo, hasta que lo anuló el VAR, se lo iba a dar a Rodrygo. Y a Mbappé no le ficharon para regalar penaltis, sino para marcar 50 goles por año como Cristiano. Por suerte, se está encontrando un Bernabéu irreconocible (para bien), con una paciencia infinita que no tuvo antes con ninguna de las estrellas. Le aplaudieron hasta cuando falló a puerta vacía tras regatear a Soria.

Mientras el mejor Mbappé vuelve, el Madrid tira de Bellingham, Brahim y Ceballos, impecables los tres en su función de crear fútbol. Ellos merecieron el MVP antes que Kylian.

**EL PENALTI FUE UN GOLAZO**

Bellingham es tan bueno que convirtió un lanzamiento de penalti en un golazo. Es posible que se pueda tirar mejor, pero imposible lanzarlo más bonito. El inglés dejó clavado a Soria con un salto y paradinha previas a un disparo suave por el centro. Golazo de Bellingham, que no rechazaba el regalo de Mbappé, que prefirió taparse en tiempos de crisis.

Jude le devolvería el favor ocho minutos después con un pase al hueco que el francés hizo bueno con una definición a la altura de lo que se espera de Kylian. Fue el mejor de la primera parte Bellingham, que volvió a hacer sonar el 'Hey, Jude' en el Bernabéu y que se tuvo que quedar en el vestuario en la segunda parte por un ligero mareo tras haber chocado con David Soria.

**CEBALLOS SIGUE CRECIENDO**

Dani Ceballos volvió a ser una de las notas más positivas del Real Madrid. Como sucediera ante el Leganés, el centrocampista le dio a su equipo justo lo que necesita: circulación de pelota, sentido al juego, pausa y trabajo. Ancelotti está disfrutando de la versión más madura de Ceballos y parece dispuesta a aprovecharla. Acompañando a Valverde en la medular, fue uno de los mejores del partido y tiene muchas papeletas de seguir en el once el próximo miércoles en San Mamés.

**TRES EN UNO DE BRAHIM**

Brahim fue titular otra vez y a los 65 minutos ya había jugado en tres posiciones. El malagueño empezó jugando de delantero por la banda derecha, con el cambio de Bellingham pasó al centro del campo y con la sustitución de Rodrygo jugó de falso nueve. Un tres en uno que no le impidió hacer un gran encuentro. Brahim es un seguro de vida.

Mbappé regatea a Soria y luego falla a puerta vacía. LAPRESSE

Tremendo gesto técnico de Bellingham. LAPRESSE

## CON PERDÓN

José Vicente Hernández

# MBAPPÉ FALLÓ LOS GOLES MÁS FÁCILES, PERO HIZO UNO...

Partido raro, raro, donde los haya. Lo normal es que el Madrid llegue al descanso con los deberes por hacer (normalmente con empate a cero) y resuelva los partidos en el segundo tiempo. Pues bien, en esta ocasión fue justo al revés. Hizo dos goles en la primera mitad y después jugó al tran-tran, pensando quizá en su visita del miércoles a San Mamés. Pero lo ganó haciendo una faena apañadita, como los toreros que se quieren quitar de encima una fiera complicada.

Hasta en Afganistán saben que al Madrid le cuesta sacar el balón jugado desde atrás. Imanol Alguacil, entrenador de la Real Sociedad, se lo hizo saber a sus jugadores y al Madrid le costó dios y ayuda sacar el partido adelante. También el Getafe se había aprendido la lección y desde el principio presionó muy arriba, hasta el punto de que el Madrid sólo comenzó a ver luz al final del túnel cuando Nyom cayó en ese penalti infantil al arrollar a Rudiger. Contrariamente a lo que se pensaba, pese a que le hacen falta los goles a Mbappé como un cocido a un hambriento, lo tiró Bellingham. No es que lo hiciera muy bien que digamos (por el centro de la portería) pero como decía Puskas un penalti solo está mal tirado cuando se falla.

**MBAPPÉ SALIÓ DEL PARO CON UN GOL DE BANDERA, PERO LUEGO FALLÓ VARIOS**

Después, Mbappé salió del paro futbolístico con un gol de bandera. El más difícil de todos los que tuvo, porque tuvo no uno ni dos, sino para dar y regalar. En la segunda mitad falló los más fáciles. En fin, otro partido del que no sale a hombros por la puerta grande. Para su desgracia, se le recordarán los que falló y no el que marcó, aunque nadie le va a pasar factura por ello. El madridismo da por bueno ese 2-0 al Getafe que le pone en la clasificación a la altura de los tipos esos de ahí arriba... con un partido menos. Quién lo iba a decir con los nubarrones que se cernían hace unos días como aquel que dice.

Mbappé, celebrando el 2-0. ÁNGEL RIVERO

*Querida Energía:*

# HEMOS PASADO DE TRAERTE DESDE MUY LEJOS A SER AUTOSUFICIENTES

En IDAE cumplimos 40 años transformando actitudes. Y hoy, entre todos, le estamos dando al país una nueva energía para crecer y avanzar como sociedad.

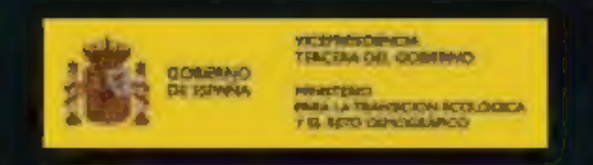


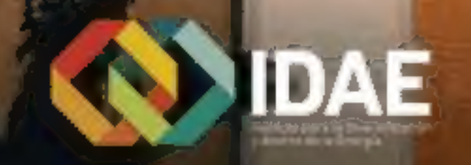

EFE

# Desconexión azulgrana

## FLICK APUNTÓ A LA FALTA DE TENSIÓN DE ALGUNOS FUTBOLISTAS COMO LA CAUSA DE LA DERROTA CONTRA LAS PALMAS • EL BAJÓN DE RENDIMIENTO ES GENERAL, PERO ALGUNOS JUGADORES HAN QUEDADO SEÑALADOS

M. CARMEN TORRES

"Si algún jugador está desconectado, el equipo no funciona", comentó Hansi Flick tras la derrota de ayer sábado en Montjuïc contra Las Palmas. No es habitual que el preparador hable en esos términos hacia su vestuario, pero el Barcelona lleva tres jornadas deambulando en LaLiga. "No quiero hablar de nadie en particular, hemos podido jugar mejor como equipo", valoró también. El técnico alemán no quiso apuntar directamente ante los medios sobre ninguno de sus futbolistas porque considera que los fallos están siendo individuales y también colectivos. Además, prefiere lavar los trapos sucios en privado. Pero lo cierto es que algunos de sus hombres han quedado señalados en estos últimos encuentros.

**JULES KOUNDÉ**

Uno de los cambios que más sorprendió en el compromiso contra los de Diego Martínez fue el de Jules Koundé. Flick lo sentó en el minuto 56. Sin estar lesionado. En LaLiga, el francés sólo había sido sustituido en un encuentro, contra la Real Sociedad, y fue en el 84'. El galo, fijo en el once, fue uno de los jugadores tristemente protagonistas en el choque de Vigo y contra Las Palmas tampoco marcó la diferencia.

**FRENKIE DE JONG**

El preparador germano reconoció el viernes que hay mucha competencia en la medular y que el neerlandés no está al cien por cien. No estuvo acertado en el choque contra el Celta y frente a Las Palmas, Flick confió en Pablo Torre antes que en él. Frenkie disputó 33 minutos del partido de la jornada 15. El regreso de los lesionados está lastrando la competitividad del bloque, ya que su ingreso está siendo progresivo y no están aún a pleno rendimiento ni pueden ofrecer sus excelentes prestaciones. Gavi es otro ejemplo.

**ROBERT LEWANDOWSKI**

El inicio de curso del polaco está siendo espectacular: 15 goles en 15 partidos. Pero contra Las Palmas pasó inadvertido, le faltó sacrificio defensivo y acusó falta de puntería. "No hemos sabido marcar. Tenemos que aprovechar las ocasiones", sentenció Flick. El ex del Bayern hizo 4 remates contra los de Diego Martínez, y ninguno a puerta. Registró 12 pases acertados y 4 fallidos.

**FERMÍN**

El andaluz fue uno de los jugadores que más buscó la meta rival contra Las Palmas, pero no estuvo acertado. Hizo tres remates, uno a puerta. Sin éxito. Flick le sustituyó en el minuto 56. Contra el Brest tampoco tuvo puntería pese a que se esforzó por celebrar un tanto y el acierto de sus compañeros salvó el encuentro.

**MARC CASADÓ**

El nivel mostrado por el medio este curso está siendo más que destacado, pero su expulsión en Vigo comprometió el marcador final. Vio la roja en el minuto 82, en el 84 marcó Alfonso González y en el 86 Hugo Álvarez firmó el empate. Pero, curiosamente, su baja en el once también implica un descenso del rendimiento, ya que el equipo no tiene otro pivote con sus características. •

**PIERDEN EL COLCHÓN DE PUNTOS** Los tres últimos tropiezos del conjunto culé han provocado que sus rivales le hayan recortado distancia y aunque sigue siendo líder, el Real Madrid está a un punto con un partido menos.

### Alejandro Balde y Dani Olmo, entre algodones

Olmo, que no jugó contra Las Palmas por molestias en el pubis y se quedó en el banquillo, saltó ayer al césped de la Ciudad Deportiva e hizo trabajo individualizado. Balde, en cambio, se quedó en el gimnasio: fue sustituido en el cruce contra el conjunto insular tras recibir un fuerte golpe en la traquea. A priori, estarán contra el Mallorca. Por otro lado, Ronald Araujo, operado en julio de una a lesión en el tendón del isquiotibial del muslo derecho, ya trabaja con el grupo.

**1** **PUNTO** de los últimos 9 disputados ha sumado el Barcelona en LaLiga

**56** **MINUTOS** había jugado Koundé cuando Flick le sentó

**4** **REMATES** hizo Lewandowski contra Las Palmas, ninguno a puerta

# El Barça trabaja en la inscripción de Dani Olmo

## HAY OPTIMISMO AUNQUE NO SERÁ FÁCIL

La Junta tiene abiertas varias vías para mejorar sus ingresos y volver a la regla uno a uno

L. F. ROJO

Una de las prioridades que tiene el Barcelona para las próximas semanas es inscribir a Dani Olmo y que pueda jugar con el equipo a partir de enero. Para llegar a este punto en las oficinas del club se trabaja a destajo para conseguirlo. Son optimistas, al menos eso dicen, pero no es sencillo. A pesar de todo lo que se ha dicho, la idea no pasa por conseguir los millones que quedaron sin pagar de Libero o vender jugadores en el próximo mercado. Y tampoco que la Directiva avale como en otras ocasiones.

El club azulgrana está aportando documentación a LaLiga con el fin de demostrar que los ingresos que se prevén por el nuevo contrato con Nike son mayores de los que se podían apreciar en un principio. Además, busca nuevos patrocinios que nada tienen que ver con el impago de Libero. Trabaja en varios frentes como el de conseguir una firma.

Por otro lado, el Barça también está a punto de cerrar un acuerdo para la disputa de varios partidos amistosos en Asia para el próximo verano. No irán a Estados Unidos por la disputa el Mundial de clubes, y esa gira asiática reportará más beneficios que la del pasado verano. Por último, la Junta de Laporta cuenta con el traslado al Camp Nou, que generará una serie de ingresos muy superiores a lo que actualmente tiene en el Estadio Olímpico de Montjuïc. ●

**55**
**MILLONES**
fijos, más 7 en variables, fueron las cifras de su fichaje

**OLMO, GRAN FICHAJE** El mediapunta internacional de Terrassa fue la gran incoporación culé del pasado verano.

| | |
|---|---|
| CD ARENTEIRO | 1 |
| FC BARCELONA B | 2 |

Estadio de Espiñedo

**CD ARENTEIRO** Diego García; Iano → 80' Tiago, Javi Moreno 41', Mangel, Ferreiro, Martín, Diego Gómez 59', Pascu, Tarsi → 85' Markitos, Jordan → 85' Curro, y Baselga
**Entrenador** Raúl Jardiel

**FC BARCELONA B** Kochert; Alexis Olmedo 26', Mbacke, Cuenca 35', Oduro → 46' Edu Sánchez; Aleix Garrido 51' → 76' Darvich, Pau Prim → 76' Dani Rodríguez, Rubén López 84', Dacosta → 63' Pedro Soma, Víctor Barberá → 48' Gistau y Unai Hernández 10'
**Entrenador** Albert Sánchez

**Goles 0-1** 30' **Barberá 0-2** 83' **Dani Rodríguez 1-2** 92' **Pascu**

**Árbitro:** Conejero Sánchez (Extremeño)

M. CARMEN TORRES

El filial dio ayer un gran paso adelante. Sale del descenso, gracias al triunfo contra el Arenteiro. El técnico, Albert Sánchez, empezaba a ser cuestionado tras enlazar nueve encuentros sin ganar pero, en un campo difícil, firmó la primera victoria a domicilio. ●


CITIZEN.

Nuevo **AT8.**
Nacido para la excelencia.

**Lo mejor de las tecnologías de Citizen se unen en el AT8.**

Fabricado en Super Titanium, un material ligero y resistente, goza en su interior del sistema Eco-Drive, alimentado por cualquier fuente de luz natural o artificial y por la tecnología Radiocontrol, que permite una precisión absoluta en el reloj.

**www.citizen.es**

# El gol en la maleta

## EL ATLÉTICO FIRMA SU MEJOR PROMEDIO GOLEADOR DE LA ERA SIMEONE • LOS COLCHONEROS, MÁS EFECTIVOS QUE NUNCA EN ATAQUE

Griezmann, Giuliano y Julián celebran un gol ante el Valladolid. JOSÉ A. GARCÍA

PABLO EGEA

Muy lejos queda la época en la que el Atlético de Simeone sacaba adelante sus partidos acumulando triunfos por la mínima. Perforar la meta rival y hacerse fuerte en su área fue una fórmula que dio muchos éxitos al conjunto colchonero en los inicios del técnico argentino en el banquillo, pero ahora la situación es muy diferente. Con una delantera compuesta por estrellas como Julián Alvarez, Griezmann y Sorloth más el oportunismo de Ángel Correa, el camino hasta el gol parece mucho más sencillo como así reflejan los números.

Y es que en todas las temporadas del técnico colchonero en la banda rojiblanca nunca se había mostrado una eficacia ante el gol lejos de casa como se está haciendo ahora. Con 1,83 dianas por partido tras doce encuentros disputados, el acierto supera el 1,65 de la temporada 2020 - 2021 o el 1,28 que dio el último título liguero. Buena parte de este récord se debe al hecho de que en las dos últimas salidas los atléticos han firmado once dianas tras hacer seis en Praga y cinco en Valladolid, donde fueron un auténtico rodillo.

**3**

**DERROTAS** ha sufrido esta temporada el Atlético por las cuatro de Barça y Madrid.

Estas goleadas son el reflejo del alto rendimiento que están mostrando los puntas colchoneros. Julián Alvarez ha mantenido la ilusión que provocó su fichaje con diez goles a estas alturas de la temporada, Griezmann sigue siendo el ídolo de su afición con sus siete dianas y obras de arte como la de su gol en el José Zorrilla y Sorloth ha despejado las dudas del inicio con seis tantos. Además, no hay que olvidar que el rosarino ha dado los triunfos ante Athletic y PSG más el empate en el derbi con su capacidad de sorprender ante la meta rival.

### EL QUE MENOS PIERDE

A todos los números goleadores hay que sumar el más importante de todos. El que es consecuente de los goles anotados y el más importante en el fútbol de máximo nivel. Y es que en lo que vamos de temporada, el Atlético es el equipo que menos pierde de los tres grandes de España. Los de Simeone suman tres derrotas en los 21 encuentros disputados, mientras que Barcelona y Real Madrid, han caído en cuatro de sus apariciones durante esta temporada.

Así, las críticas recibidas semanas atrás ya no son tan negativas. ●

## 50 años de ganar, ganar y ganar

**LUIS ARAGONÉS** se sentó por primera vez en el banquillo del Atlético el 1 de diciembre de 1974 ante el Valencia

PABLO EGEA

Un 1 de diciembre de 1974 la historia del Atlético cambió radicalmente. El paso de Luis Aragonés desde el césped al banquillo del Calderón no sólo fue un acto revolucionario en la época, también significó un impulso clave para una entidad vinculada de por vida con el Sabio de Hortaleza.

Tras perder meses atrás la final de la Copa de Europa ante el Bayern y de empezar la temporada como uno más de la plantilla, Luis aceptó el cargo que le ofreció el club y lo demás es historia. Ocupó 612 veces la banda, logró 308 victorias y ganó una Liga, tres Copas, una Supercopa, una Intercontinental y devolvió a los rojiblancos a Primera.

Con su amor a unos colores, su liderazgo y su compromiso con una entidad que le debe buena parte de sus éxitos, Luis Aragonés se hizo eterno desde el momento en el que los rojiblancos empataron en Valencia gracias a un tanto de Irureta con El Zapatones en el banco.

Además de los resultados, Aragonés ha tutelado a leyendas como Futre, Simeone o Torres. Sin duda, Luis es el Atleti. ●

Luis Aragonés en el banquillo del Atlético. ARCHIVO MARCA

# El filial de Torres cambia sus metas

**EN PLAY OFF** después de ganar a un gris Marbella • Rayane, Boñar y Selu Diallo, destacan

| | |
|---|---|
| ATLÉTICO B | 3 |
| MARBELLA | 2 |

Cerro del Espino

**ATLÉTICO B:** Iturbe; Boñar, Spina, Kostis, Dani Martínez, Pablo Pérez →6 Julio Díaz; Gismera →89' Salim, Selu Diallo →8' Joaquín; Rayane, Omar Janneh →61' Iker Luque y Niño →80' Jano.
**Entrenador** Fernando Torres
**MARBELLA** Daniel; Ryan Marc →6 Jorge; Yac Dion, Luis, Marcos →64' Di, Genar, Javier →75' Aitor, Marcos →64' Jonathan; Callejón, Dorian Junior y Ernest →64' Íñigo.
**Entrenador** Francisco Ruiz
**Goles 0-1** 26' **Ernest; 1-1** 3' **Rayane; 2-1** 36' **Boñar; 3-1** 89' **Rayane; 3-2** 9' **Du**
**Árbitro:** Jaime Ruiz Álvarez (C. Asturiano)

PABLO EGEA

El filial comenzó la campaña con la idea de seguir una temporada más en la categoría de bronce del fútbol español y antes del ecuador de la Liga, puede pensar en cotas mayores. Y es que tras superar al Marbella, los de Torres tocan los puestos de playoff y son uno de los equipos importantes de la tabla.

Ante el combinado andaluz, sólo un error de Iturbe hizo que empezasen por detrás en el marcador. Un pequeño accidente que solventó Rayane primero y Boñar después. El medio desequilibró por dentro y el lateral generó peligro por su banda. De hecho, pudo haberse ido con una asistencia si Niño hubiese empujado un gran centro suyo. Callejón pudo haber complicado las cosas, pero falló un penalti antes de que Rayane marcase su segundo tanto de la tarde y Du maquillara el resultado definitivo. ●

**RAYANE SIGUE CRECIENDO** El atacante colchonero fue fundamental con dos tantos para el final

## Mollejo sufre una rotura de ligamento cruzado

Las pruebas médicas a las que se sometió Víctor Mollejo tras caer lesionado ante el Villarreal B confirmaron las peores noticias. El atacante colchonero sufre una rotura de ligamento cruzado que le mantendrá alejado del verde durante los próximos meses. Duro palo para el equipo de Fernando Torres.

**Fútbol** [illegible] Villarreal 2-2 Girona

Krejci [illegible] EFE

# Un partido 'Krejci'

## EL CENTRAL DEL GIRONA IGUALA EL ENCUENTRO EN EL 97' CON UN GOLAZO DE VOLEA

El Villarreal se adelanta 2-0 de la mano de un gran Baena, MVP del partido • Gol anulado a Stuani en el 90' por un fuera de juego milimétrico • Gerard tiene incluso el 3-2 en el minuto 101

**LA CRÓNICA** por **Manuel Malagón** @manu_malagon

Ladislav Krejci, con un golazo de volea en el 97', se llevó los focos en un partido eléctrico, con mucho ritmo y dos equipos que mostraron sus armas, dos equipazos. Al Villarreal se le escapó un duelo que ganaba por 2-0 de la mano de Baena, MVP del partido. El Girona siguió creyendo, no le perdió la cara al partido y lo igualó. Se enganchó con un tanto de Van de Beek, le anularon un gol por fuera de juego milimétrico de Stuani en el 90' y finalmente encontró el empate en un golazo de su central. Un final muy 'Krejci'.

Bryan Gil tardó poco en demostrar que el partido iba a ser lo que se preveía. Al minuto forzó el error de Costa y exigió una buena parada de Diego Conde. La puesta en escena del Girona fue de mucha personalidad, la que le sobra al cuadro de Míchel, pero la respuesta del Villarreal no se quedó atrás. Marcelino ajustó, tendió trampas y comenzó a acumular llegadas: Yeremy Pino, Costa en un córner, Baena, Comesaña..

**BAENA ENCIENDE LA LUZ**

Hasta que apareció Baena para encender la luz. Combinó con Cardona por la izquierda y desde la línea de fondo puso un centro que cabeceó Yeremy Pino al palo. El rechace lo cazó Barry, que no estuvo 'Tiburón'. El Girona mandaba en muchas zonas del campo, pero el Villarreal daba la sensación de estar más cerca del gol. El duelo en la pizarra era precioso. A Bryan Gil le faltaba compañía que diera continuidad a lo que generaba. Y por si fuera poco, Diego Conde respondía cuando había que hacerlo, con una gran parada a Miguel Gutiérrez en la última acción del primer acto.

Y nada más iniciarse el segundo, Baena marcó el 2-0 finalizando con maestría una rápida acción. Asistido por Pino, el control fue magnífico y la definición, arriba, inapelable. El Villarreal tiene en Baena a un jugador de muchos quilates. No desfalleció el Girona, que continuó a lo suyo. La tuvieron Miguel y Stuani, muy clara la del uruguayo, pero fue Van de Beek quien marcó en el rechace de un saque de esquina. En la recta final pudo pasar cualquier cosa. Miguel tuvo el empate y Denis Suárez la sentencia. Stuani marcó, pero tenía la rodilla en fuera de juego. La sensación era que al Girona se le había escapado su oportunidad, pero Krejci no opinaba lo mismo. Cazó una volea sensacional desde fuera del área que dejó helada a La Cerámica. Todavía tuvo Gerard Moreno el 3-2 en el 101' en un partido trepidante. En LaLiga se juega muy bien. •

**VILLARREAL 2 | 2 GIRONA**

| Villarreal (Marcelino ★★) | | Girona (Míchel ★★) | |
|---|---|---|---|
| 13 Diego Conde | ★★ | 13 Gazzaniga | ★ |
| 17 Kiko Femenía | ★ | 4 Arnau | ★ |
| 3 Albiol | ★★ | → 17 Blind 73' | ★ |
| 2 Costa | ★ | 5 David López | ★ |
| 23 Sergi Cardona | ★ | 18 Krejci | ★★ |
| 14 Comesaña | ★ | 3 Miguel | ★★ |
| 10 Parejo | ★ | 14 Oriol Romeu | ★★ |
| → 6 Denis Suárez 78' | ★ | 6 Van de Beek | ★★ |
| 18 Pape Gueye | ★★ | → 24 Portu 73' | ★ |
| 16 Baena | ★★★ | 23 Iván Martín | ★ |
| → 26 Navarro 95' | s/c | → 22 Solís 59' | ★ |
| 21 Yeremy Pino | ★★ | 11 Danjuma | |
| → 33 Pau Cabanes 72' | ★ | → 9 Abel Ruiz 46' | ★ |
| 15 Barry | ★★ | 20 Bryan Gil | ★★ |
| → 7 Gerard Moreno 72' | ★ | 19 Miovski | |
| | | → 7 Stuani 59' | ★★ |

La Cerámica [illegible] 17.732 esp.

Árbitro: [illegible]

Tarjetas: Krejci, Bryan Gil, Sergi Cardona, Marcelino, Albiol, Miguel, Van de Beek, Blind, Porte

Goles: 1-0 Barry [illegible] 2-0 Baena [illegible] 2-1 Van de Beek [illegible] 2-2 Krejci [illegible] un golazo de volea con la zurda.

[illegible]

### EL DESCUENTO JUEGA ESTA VEZ CONTRA EL VILLARREAL

VÍCTOR FRANCH

El tiempo añadido, que había sido uno de los grandes aliados del cuadro de Marcelino esta temporada -Celta, Sevilla, Mallorca, Las Palmas- se volvió esta vez en su contra con el golazo de Krejci.

• **CARDONA SERÁ BAJA EN BILBAO**

Sergi Cardona fue amonestado y la tarjeta es la quinta que ve en LaLiga, por lo que no jugará en San Mamés contra el Athletic, un duelo directo por las plazas Champions. Marcelino tendrá que suplir a su lateral izquierdo titular.

**SALA DE PRENSA**

EFE

**MARCELINO** Entrenador del Villarreal

### "EL RIVAL NO PUEDE TENER UN 70% DE POSESIÓN"

VÍCTOR FRANCH

Marcelino lamentó la ventaja que dejaron escapar y comentó alguno de los errores que, a su juicio, pudo cometer su equipo. "Quizás con el segundo gol dimos por ganado el partido. Nos faltó continuidad en el juego y dinamismo. Nos faltó ir a por el tercer gol en el segundo tiempo", explicó. El técnico del Villarreal considera al Girona "un rival directo" para luchar por entrar en Europa. •

EFE

**MÍCHEL** Entrenador del Girona

### "PARA MÍ HA SIDO UN PARTIDAZO DE LOS DOS"

JOEL SEBASTIÁN

Míchel se mostró orgulloso de sus jugadores al terminar el encuentro a la vez que alabó a su rival. "La mentalidad del equipo ha sido top en todo momento ante un rival que ahora mismo es de lo mejor de LaLiga", señaló el técnico del Girona. "No sé si ha sido merecido pero para mí ha sido un partidazo de los dos equipos", apuntó sobre el 2-2 final después de la ventaja del Villarreal. •

Sancet [illegible] goles al poco de saltar al campo, uno de ellos sin apenas ángulo. JOSÉ A. GARCÍA

# Sancet le saca brillo

## EL JUGADOR DEL ATHLETIC ELEVA A SIETE SU CUENTA DE GOLES EN ESTA LIGA

Los de Valverde remontan al Rayo con dos goles de su Pichichi de esta temporada, que salió como suplente y cambió el nombre del ganador en la segunda mitad • Nteka adelantó a la franja

**LA CRÓNICA** por Juanma Velasco

Vallecas rompe la teoría que decía que el Athletic flojeaba en resultados después de los partidos europeos. La rompió porque quiso Sancet, que para algo es el Pichichi de los leones esta temporada. La reventó a lo grande puesto que sus goles sirvieron para remontar a un Rayo que durante una hora de partido fue creyente respecto a los que le daban con puntos, porque hasta la fecha el Athletic había empatado tres veces y perdido una en los cuatro encuentros de Liga que siguieron a la UEFA. Por esa vía se le habían ido unos puntos que le habrían dado tiempo antes para igualar en la cuarta posición de la tabla clasificatoria, a la que ahora ha llegado.

| RAYO VALLECANO 1 | | ATHLETIC 2 | |
|---|---|---|---|
| Iñigo Pérez ★ | | E. Valverde ★★ | |
| 13 A. Batalla | ★★ | 13 Agirrezabala | ★★ |
| 2 Andrei | ★★ | 15 I. Lekue | ★ |
| 24 Lejeune | ★ | → 18 De Marcos 56' | ★★ |
| 16 A. Mumin | ★ | 5 Yeray | ★ |
| 3 Pep Chavarría | ★ | 4 Paredes | |
| 6 Pathé Ciss | ★★ | 17 Yuri | ★★ |
| → 15 Gumbau 74' | ★ | 18 De Galarreta | ★ |
| 23 Óscar Valentín | ★ | → 6 Vesga 75 | ★ |
| → 4 Pedro Díaz 82 | ★ | 23 Jauregizar | ★ |
| 7 Isi | ★ | → 20 Unai G. 56 | ★ |
| → 8 Trejo 74 | ★ | 9 Iñaki Williams | ★ |
| 21 Embarba | ★ | → 11 Djaló 64 | ★ |
| → 19 De Frutos 64' | ★ | 7 Berenguer | ★★ |
| 18 Álvaro | ★ | 10 Nico Williams | ★★ |
| 11 Nteka | ★★ | 12 Guruzeta | ★ |
| → 14 Camello 65 | ★ | → 8 O. Sancet 56 | ★★★ |

Estadio de Vallecas 13.000 esp.
Árbitro: [illegible] ★★
Tarjetas: [illegible] Pathé Ciss [illegible] Gumbau [illegible] Álvaro
Goles: 1-0 Nteka [illegible] 1-1 Sancet [illegible] 1-2 Sancet [illegible]

Nteka [illegible] JOSÉ A. GARCÍA

El Rayo quiso creer que la teoría que le avanzaba al menos como un equipo con puntos le iba a dar mando en plaza. Desde el inicio. Porque sin llegar todavía a jugarse dos minutos el Athletic tuvo una ocasión brillante para haberse puesto en ventaja. Galarreta buscó a Guruzeta y este deshizo el movimiento de la zaga con un taconazo que dejó a Nico con el balón en carrera camino de la portería de Batalla. Cualquiera diría que era el preludio del 0-1. Pero no. Nico, que lleva una carga absoluta de partidos, pareció correr con freno al lado de un Ratiu que estuvo espabilado en la defensa.

Fue el inicio de un ida y vuelta que encontró premio antes del cuarto de hora, cuando Nteka agradeció un grave error de Paredes, al que la cesión a Agirrezabala se le quedó muy corta, para celebrar el primer gol de un partido que llevaba tiempo lanzado. El ritmo era tan constante y vivo que no hubo faltas hasta el minuto 18. Quiso responder el Athletic con un disparo de Yuri, pero Batalla, que después también acertó ante un lanzamiento lejano de Batalla, abortó la ocasión. En el lado rayista también rondaron el gol, pero Agirrezabala estuvo solvente ante Álvaro.

**LLAMADA AL GOL**

El cachete para espabilar lo dio Valverde con los cambios apenas diez minutos después del comienzo de la segunda mitad. El Txingurri decidió meter de golpe a Sancet, De Marcos y Unai Gómez. La entrada de estos tres coincidió además con buenos momentos de Berenguer y Nico. Pero el billete hacia la victoria lo tenía en el bolsillo Sancet, que hizo dos goles en sus primeras apariciones en el área. El segundo, con un remate en el que faltaba ángulo, dejó a las claras lo fino que se encuentra. El navarro lleva una estadística espectacular: siete goles en Liga con nueve remates a portería. ●

**SALA DE PRENSA**

EFE

## "SABEMOS Y ACEPTAMOS NUESTRA REALIDAD"

CAROLINA MÁRQUEZ

Iñigo Perez habló acerca del partido, lo que se viene y cuál va a ser el rumbo del equipo en cuanto a lo futbolístico: "Es como la temporada pasada, sabemos y aceptamos cuál es nuestra realidad. Es lo que veníamos haciendo. Tenemos la realidad de la derrota sobre nuestros hombros. Debemos seguir empujando y creciendo", aseguró Iñigo tras una nueva derrota de los suyos. ●

EFE

## "INTENTAMOS QUE EL EQUIPO MANTENGA SU ESENCIA"

JUANMA VELASCO

El técnico del Athletic fue claro: "Ha sido un partido muy competido, como siempre en Vallecas. A veces el juego es un poco deslavazado porque nadie quiere dejar un metro. Hemos ido a más y hemos remontado con los dos goles de Sancet. Hemos ido intentando que el equipo mantenga su esencia y en ese aspecto somos un conjunto bastante reconocible", aseguró en rueda de prensa. ●

Oyarzabal celebra junto a Kubo el segun[illegible]

# Cien goles de Oyarzabal

## OCTAVO REALISTA DE LA HISTORIA

El capitán hizo el 2-0 al Betis • El que dio el título de Copa es el más valioso

Ó. BADALLO

Mikel Oyarzabal marcó ayer contra el Betis su gol número 100 con la Real Sociedad, convirtiéndose en el octavo futbolista que lo consigue en toda la historia y quedándose muy cerca del top 5 de históricos, ya que Paco Bienzobas y Darko Kovacevic comparten esa quinta plaza con 107 dianas. Entre ese centenar, el que hizo, también desde los once metros, en la final de Copa ante el Athletic que en 2021 le dio a la entidad guipuzcoana un título 34 años después. Oyarzabal celebró hace algo más de un mes el noveno aniversario ya de su debut en Primera división, el 25 de octubre de 2015, en un 0-4 al Levante. El primer gol llegó poco después, el 8 de febrero de 2016. Ese curso de su aparición sumó cinco más y luego ha añadido 4, 14, 14, 13, 13, 15, 4 en el año de su grave lesión, 14 y los tres que lleva ahora. Con 27 años, aún quedan muchos más.

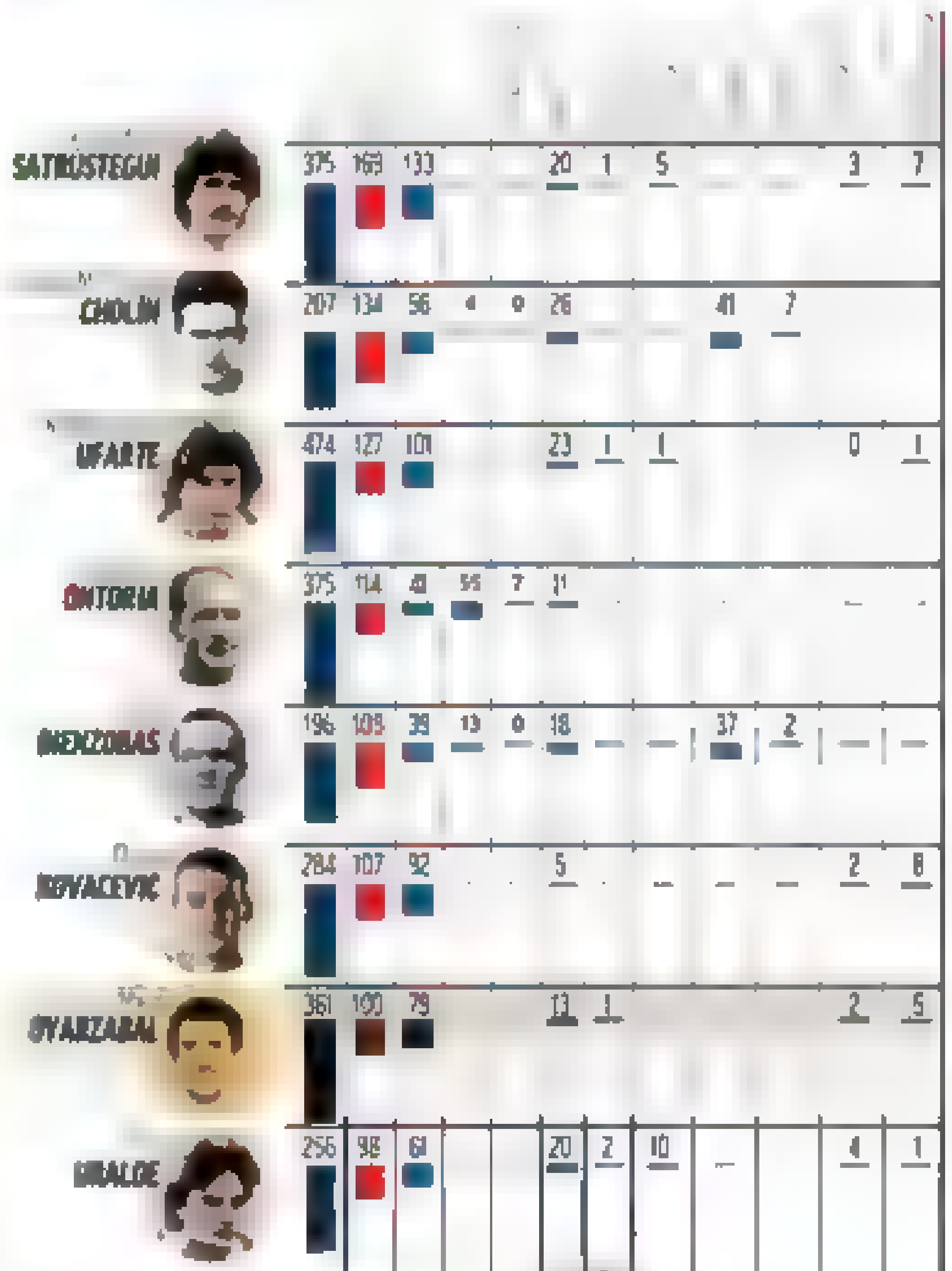

# Triunfo sin juego

## LA REAL SUPERA AL BETIS EN UN PARTIDO FLOJO DE AMBOS EQUIPOS

Los locales se adelantaron gracias a un tanto de Diego Llorente en propia puerta • Los visitantes reaccionan, pero Oyarzabal no perdona de penalti

**LA CRÓNICA** por **Óscar Badallo** @oscarbadallo

**REAL SOCIEDAD 2 | 0 BETIS**

| Imanol ★★ | | Pellegrini ★ | |
|---|---|---|---|
| 1 Remiro | ★ | 1 Rui Silva | ★ |
| 27 Aramburu | ★★ | 23 Sabaly | ★ |
| 5 Zubeldia | ★★ | 3 Diego Llorente | ★ |
| 21 Aguerd | ★★ | 5 Bartra | ★ |
| → 20 Pacheco 46 | ★ | 15 Perraud | ★ |
| 3 Aihen | ★ | 16 Altimira | ★ |
| 4 Zubimendi | ★★ | → 8 Mateo 83 | s.c. |
| 23 Brais Méndez | ★ | 34 [illegible] | ★ |
| 22 Turrientes | ★ | → 19 Iker Losada 55 | ★ |
| → 28 Marín 55 | ★ | 36 Jesús Rodríguez | ★★ |
| 14 Kubo | ★★ | → 8 Juanmi 83 | s.c. |
| 7 Barrenetxea | ★ | 20 Lo Celso | ★ |
| → 17 Sergio Gómez 55 | ★ | 10 Abde | ★ |
| 10 Oyarzabal | ★ | → 9 Chimy Ávila 55 | ★ |
| → 19 Sadiq 71 | ★ | 8 Vitor Roque | ★ |
| → 16 Olasagasti 80 | ★ | → 11 Bakambu 71 | ★ |

Reale Arena 28.119 esp.

Árbitro: [illegible] ★

Tarjetas: [illegible] Pellegrini [illegible] Bartra [illegible] Oyarzabal [illegible]

Aguerd 47 Barrenetxea 79 Chimy Ávila

Goles: 1-0 14 Diego Llorente, en propia meta. 2-0 37 Oyarzabal, de pena

La Real Sociedad venció ayer por 2-0 al Betis en el Reale Arena y sumó tres puntos muy valiosos en la pelea por Europa, gracias a un gol en propia puerta de Diego Llorente y a otro de penalti de Mikel Oyarzabal, en un partido en el que se puede decir se impuso el equipo menos desacertado.

El encuentro comenzó muy igualado, con el Betis no dejando a la Real ser tan mandona como le gusta ser siempre, sobre todo cuando juega delante de su afición. Pero los de Pellegrini iban a cometer una serie de errores en cadena que terminaron con el gol el propia puerta de Diego Llorente, en su intento de despejar un centro tensísimo y envenenado de Aihen en busca de Oyarzabal.

El conjunto visitante reaccionó de inmediato, con Zubimendi teniendo que llegar rapidísimo para cortar la primera aparición en área rival del chaval Jesús Rodríguez y Remiro quitándole con el puño el balón de la cabeza a Diego Llorente, cuando el central quería reparar su desafortunada acción, en uno de los hasta cuatro córners seguidos. Cuando parecía que el campo estaba inclinado en favor del Betis, Oyarzabal metió la punta de su bota en una pugna por un balón dentro del área con Perraud, que en su intento de despeje golpeó un poco al realista, con el VAR llamando a Hernández Maeso para que viera la jugada. El árbitro decretó penalti, para gran enfado de Pellegrini, y el capitán lo transformó, subiendo el 2-0 al electrónico antes del descanso y el número 100 a su carrera de txuriurdin.

**EL MEJOR DEL BETIS FUE EL DEBUTANTE JESÚS**

Jesús Rodríguez dejó su sello en su primer partido en Primera y pide paso en los planes de Pellegrini.

**MALA SEGUNDA MITAD**

Imanol y Pellegrini fueron moviendo sus banquillos tras el paso por los vestuarios, el primero en busca de asegurar el triunfo y el segundo queriendo una remontada en la que sus futbolistas no parecieron creer, ya que apenas hubo ocasiones de peligro para uno y otro conjuntos, con lo que los tres puntos de los locales no parecieron correr peligro en ningún momento.

*"Cuando no esté Mikel aquí nos daremos cuenta de todo lo que supone"*

**IMANOL** TÉCNICO DE LA REAL SOCIEDAD

*"Ganaron con un penalti inexistente y un autogol nuestro: fue un partido muy malo"*

**PELLEGRINI** TÉCNICO DEL BETIS

INFOGRAFÍA: MARCA DOCUMENTACIÓN: MARCA y OPTA

# LaLiga EA Sports 24-25

PREMIOS MARCA DE FÚTBOL

PICHICHI · Máximo goleador

Goles
15

Robert
LEWANDOWSKI
(Barcelona)

Jornada 15

TODOS SUS GOLES
Jugada · Penalti · Falta

CÓMO LOS MARCA

Cabeza 2

Pie derecho 11

Pie izquierdo 2

DESDE DÓNDE MARCA

DESDE DÓNDE LLEGA

24,3% · 62% · 13,7%

CUÁNDO LOS MARCA

0-15 · 16-30 · 31-45 · 46-60 · 61-75 · 76-90

De jugada 13 · De falta 0 · De penalti 2 · Partidos 15

| RIVAL | VAL | ATH | RAY | VLL | GIR | VIL | GET | OSA | ALA | SEV | RMA | ESP | RSO | CEL | LPA | BET | LEG | ATL | MAL | GET | VAL | ALA | SEV | RAY | LPA | RSO | OSA | ATL | GIR | BET | LEG | CEL | MAL | VLL | RMA | ESP | VIL | ATH |
|---|---|---|---|---|---|---|---|---|---|---|---|---|---|---|---|---|---|---|---|---|---|---|---|---|---|---|---|---|---|---|---|---|---|---|---|---|---|---|
| JORNADA | 1 | 2 | 3 | 4 | 5 | 6 | 7 | 8 | 9 | 10 | 11 | 12 | 13 | 14 | 15 | 16 | 17 | 18 | 19 | 20 | 21 | 22 | 23 | 24 | 25 | 26 | 27 | 28 | 29 | 30 | 31 | 32 | 33 | 34 | 35 | 36 | 37 | 38 |

Para optar al TROFEO ZAMORA [illegible] mínimo de 28 partidos, con [illegible]

## ZAMORA · PORTERO MENOS GOLEADO

| | | EQUIPO | COEF. | GOL | PART. |
|---|---|---|---|---|---|
| 1 | Remiro | RSO | 0,73 | 11 | 15 |
| 2 | David Soria | GET | 0,87 | 13 | 15 |
| 3 | [illegible] | BET | 1,20 | 18 | 15 |
| 4 | [illegible] | [illegible] | 1,33 | 20 | [illegible] |
| 5 | [illegible] | ALA | 1,67 | 25 | 15 |
| 6 | [illegible] | VAL | 2,13 | 32 | 15 |
| 7 | [illegible] | ATL | 0,57 | 8 | 14 |
| 8 | [illegible] | [illegible] | 1,57 | [illegible] | [illegible] |
| 9 | [illegible] | [illegible] | 1,64 | [illegible] | [illegible] |
| 10 | Joan García | ESP | 1,93 | 27 | 14 |

## MIGUEL MUÑOZ · VALORACIÓN ENTRENADORES

| | | EQUIPO | PTOS. |
|---|---|---|---|
| 1 | Flick | BAR | 31 |
| 2 | Giráldez | CEL | 29 |
| 3 | Marcelino G.ª Toral | VIL | 24 |
| 3 | [illegible] | [illegible] | 24 |
| 5 | Manuel Pellegrini | BET | 23 |
| 5 | Borja Jiménez | LEG | 23 |
| 5 | Ernesto Valverde | ATH | 23 |
| 5 | [illegible] | [illegible] | 23 |
| 9 | [illegible] | MAL | 22 |
| 9 | Íñigo Pérez | RAY | 22 |

## ZARRA · MÁXIMO GOLEADOR ESPAÑOL

| | | EQUIPO | GOL | | | | | |
|---|---|---|---|---|---|---|---|---|
| 1 | Ayoze | VIL | 7 | [illegible] | | | | |
| 1 | Sancet | ATH | 7 | [illegible] | | | | |
| 3 | [illegible] | BAR | 5 | [illegible] | | | | |
| 3 | [illegible] | [illegible] | 5 | [illegible] | | | | |
| 3 | [illegible] | [illegible] | 5 | [illegible] | | | | |
| 3 | [illegible] | [illegible] | 5 | 12 | 3 | 1 | 1 | 0 |
| 7 | [illegible] | [illegible] | 4 | [illegible] | | | | |
| 7 | [illegible] | VAL | 4 | [illegible] | | | | |
| 7 | [illegible] | [illegible] | 4 | [illegible] | | | | |
| 7 | [illegible] | [illegible] | 4 | [illegible] | 3 | 2 | 0 | 1 |

## GURUCETA · VALORACIÓN ÁRBITROS

| | | | MEDIA | | |
|---|---|---|---|---|---|
| 1 | Busquets Ferrer | Bal | 1,63 | [illegible] | 8 |
| 1 | Hernández Maeso | [illegible] | 1,63 | [illegible] | 8 |
| 3 | [illegible] | CLM | 1,57 | [illegible] | 7 |
| 3 | [illegible] | Val | 1,57 | [illegible] | 7 |
| 5 | [illegible] | And | 1,50 | [illegible] | 8 |
| 6 | Cuadra Fernández | Bal | 1,43 | [illegible] | [illegible] |
| 7 | Quintero González | And | 1,38 | [illegible] | 8 |
| 7 | [illegible] | Mad | 1,38 | [illegible] | 9 |
| 9 | [illegible] | Cat | 1,33 | 8 | 6 |
| 9 | [illegible] | CLM | 1,33 | 8 | 5 |

| Jugador | Goles | PIE | CAB | OTR | PEN | PAR |
|---|---|---|---|---|---|---|
| Raphinha (Barcelona) | 9 | 9 | 0 | 0 | 0 | 15 |
| Budimir (Osasuna) | 8 | 2 | 2 | 0 | 4 | 14 |
| K. Mbappé (Real Madrid) | 8 | 5 | 0 | 0 | 3 | 13 |
| Vinicius Jr. (Real Madrid) | 8 | 6 | 0 | 0 | 2 | 13 |
| Ayoze (Villarreal) | 7 | 5 | 2 | 0 | 0 | 9 |
| Sancet (Athletic) | 7 | 5 | 1 | 0 | 1 | 12 |
| Sorloth (Atlético) | 6 | 4 | 1 | 0 | 0 | 14 |
| Fabio Silva (Las Palmas) | 5 | 4 | 0 | 0 | 1 | 8 |
| Lo Celso (Betis) | 5 | 4 | 0 | 0 | 1 | 9 |

# LaLiga Hypermotion · PREMIOS MARCA DE FÚTBOL

## PICHICHI · MÁXIMO GOLEADOR

| | | EQUIPO | GOL | | | | | |
|---|---|---|---|---|---|---|---|---|
| 1 | Luis Suárez | ALM | 12 | [illegible] | | | | |
| 2 | [illegible] | [illegible] | 9 | [illegible] | | | | |
| 3 | [illegible] | MIR | 7 | [illegible] | | | | |
| 3 | [illegible] | RAC | 7 | [illegible] | | | | |
| 5 | [illegible] | [illegible] | 6 | [illegible] | | | | |
| 5 | [illegible] | [illegible] | 6 | [illegible] | | | | |
| 5 | [illegible] | [illegible] | 6 | [illegible] | | | | |
| 5 | [illegible] | [illegible] | 6 | [illegible] | | | | |
| 5 | [illegible] | [illegible] | 6 | [illegible] | | | | |
| 5 | [illegible] | [illegible] | 6 | [illegible] | | | | |

[illegible] LALIGA

## ZAMORA · PORTERO MENOS GOLEADO

| | | EQUIPO | COEF. | | |
|---|---|---|---|---|---|
| 1 | Raúl Fernández | [illegible] | 0,71 | [illegible] | |
| 2 | [illegible] | [illegible] | 0,76 | [illegible] | |
| 3 | [illegible] | [illegible] | 1 | [illegible] | |
| 3 | [illegible] | [illegible] | 1 | [illegible] | |
| 3 | [illegible] | [illegible] | 1 | [illegible] | |
| 6 | [illegible] | [illegible] | 1,29 | [illegible] | |
| 7 | [illegible] | [illegible] | 1,35 | [illegible] | |
| 8 | [illegible] | [illegible] | 1,41 | [illegible] | |
| 9 | [illegible] | [illegible] | 1,65 | [illegible] | |
| 10 | [illegible] | [illegible] | 1,13 | [illegible] | |

## MIGUEL MUÑOZ · VALORACIÓN ENTRENADORES

| | | EQUIPO | PTOS. |
|---|---|---|---|
| 1 | José Alberto | RAC | 36 |
| 2 | [illegible] | [illegible] | 32 |
| 3 | [illegible] | [illegible] | 30 |
| 4 | [illegible] | [illegible] | 29 |
| 4 | [illegible] | [illegible] | 29 |
| 6 | [illegible] | [illegible] | 28 |
| 6 | [illegible] | [illegible] | 28 |
| 8 | [illegible] | [illegible] | 27 |
| 9 | [illegible] | [illegible] | 26 |
| 9 | [illegible] | [illegible] | 26 |

## ZARRA · MÁXIMO GOLEADOR ESPAÑOL

| | | EQUIPO | GOL | | | | | |
|---|---|---|---|---|---|---|---|---|
| 1 | Andrés Martín | RAC | 7 | [illegible] | | | | |
| 2 | [illegible] | [illegible] | 6 | [illegible] | | | | |
| 2 | [illegible] | [illegible] | 6 | [illegible] | | | | |
| 2 | [illegible] | [illegible] | 6 | [illegible] | | | | |
| 2 | [illegible] | [illegible] | 6 | [illegible] | | | | |
| 2 | [illegible] | [illegible] | 6 | 14 | [illegible] | | | |
| 2 | [illegible] | [illegible] | 6 | 14 | [illegible] | | | |
| 2 | [illegible] | [illegible] | 6 | [illegible] | | | | |
| 2 | [illegible] | [illegible] | 6 | 9 | [illegible] | | | |
| 2 | [illegible] | [illegible] | 6 | 4 | [illegible] | | | |

## GURUCETA · VALORACIÓN ÁRBITROS

| | | | MEDIA | | |
|---|---|---|---|---|---|
| 1 | Arcediano Monescillo | CLM | 1,90 | 19 | 10 |
| 2 | [illegible] | [illegible] | 1,80 | 9 | 5 |
| 3 | [illegible] | Vas | 1,67 | 15 | 9 |
| 3 | [illegible] | CVL | 1,67 | 15 | 9 |
| 3 | [illegible] | Mur | 1,67 | 15 | 9 |
| 3 | González Esteban | Vas | 1,67 | 15 | 9 |
| 7 | [illegible] | Nav | 1,56 | 14 | 9 |
| 7 | Palencia Caballero | Vas | 1,56 | 14 | 4 |
| 9 | [illegible] | ARA | 1,50 | [illegible] | 8 |
| 9 | Fuentes Molina | Val | 1,50 | 12 | 8 |

EL PROTAGONISTA

# A Griezmann le gusta marcar en Zorrilla

El francés anotó su séptimo gol en siete visitas al campo del Valladolid en Primera división

El Atlético de Madrid ganó con claridad al Valladolid por 0-5 y de esos cinco goles destacó, por su belleza, el logrado por Griezmann. El delantero francés, sin duda, se encuentra cómodo en sus visitas a Zorrilla, campo en el que ha marcado siete goles en siete visitas. En las tres primeras, dos con la Real Sociedad y una con el Atlético anotó sendos dobletes. Tan solo como jugador azulgrana su casillero de goles se quedó en blanco jugando jugó ante el Valladolid. Tan solo otro exrojiblanco, Hugo Sánchez, le ha marcado tantos goles a los blanquivioletas en su campo.

EL FRANCÉS LE HA MARCADO DIEZ GOLES AL VALLADOLID EN 12 PARTIDOS

El Valladolid, además, es uno de los rivales ante los que más marca el astro francés del Atlético. Le ha marcado 10 goles en, tan solo, 12 partidos. El equipo al que más ha marcado en Primera es al Valencia (13 tantos en 25 partidos), y le siguen el Getafe (12 en 25), Athletic (11 en 30) y el Celta (11 en 24). Griezmann ha marcado 87 tantos fuera de casa de los 194 que lleva en liga.

[illegible] EFE

Trofeo Pichichi® es una marca registrada titularidad de Unidad Editorial Información Deportiva, S.L.U.

**LA ENTREVISTA**
por Carlos Carpio
@Carpio_Marca

FEDERACIÓN GUIPUZCOANA DE FÚTBOL

# "LA CALIDAD DEMOCRÁTICA DE ESTAS ELECCIONES ES BASTANTE POBRE"

Manu Díaz se sale del arquetipo de presidente de una Federación Territorial. Dialogante y crítico, dirige la Federación Guipuzcoana y es un firme convencido de la necesidad de regeneración en la RFEF.

Manu Díaz de Marcos (Bergara, 1965) es presidente de la Federación Guipuzcoana de Fútbol desde hace casi cuatro años, cuando sustituyó a Juan Luis Larrea, que perdió las últimas elecciones a presidente de la RFEF frente a Luis Rubiales. Díaz fue jugador, entrenador y director deportivo del CD Bergara. Licenciado en Derecho, ha sido presidente de la máxima patronal de la industria textil en España (CIE), sector en el que acumula una amplia trayectoria. De talante dialogante, el lunes envió una carta privada a sus compañeros presidentes de las Federaciones Territoriales comunicándoles que no acudiría a la reunión del miércoles en Madrid para consensuar un candidato para las elecciones a la Federación

**PREGUNTA. "No seré testigo impasible de una forma de gobernar alejada de lo que nos exige la sociedad", dijo en su carta a los otros 16 presidentes de las Territoriales. ¿Es el único que piensa así entre sus compañeros o hay diferentes sensibilidades dentro?**

**RESPUESTA.** No, hay diferentes sensibilidades y hay más colegas que opinan que se pueden hacer las cosas de otra manera y que este sistema ya no es lo que demanda una entidad que tiene que estar presidida por el buen gobierno y un sistema democrático de toma de decisiones y elección de representantes. El sistema se defiende a sí mismo de un modo muy tenaz y es complicado verbalizarlo o exteriorizarlo.

**P. En esa carta contaba que ha solicitado al resto de presidentes hablar de ideas antes que de nombres, debatir un programa y un equipo de trabajo. ¿Por qué no están abiertos a ese debate?**

**R.** El problema es un sistema que lleva muchas décadas con los mismos esquemas, resulta complicado salirse de ese esquema. Cuanto más tiempo llevas, más te convences de que esa manera de gobernar es la única y pones menos énfasis y gastas menos esfuerzo en intentar cambiarlo, porque te vas dando cuenta de que es casi imposible. Evidentemente no es para estar orgullosos de cómo se hacen las cosas, pero desde dentro resulta casi imposible iniciar un movimiento renovador. Perdimos una oportunidad histórica con la nueva Ley del Deporte, que debería haber sido más incisiva en estos aspectos. Hoy seguimos donde estábamos hace décadas, con el poder real a nivel federativo en muy pocas manos. Por mucho que se diga que el mundo del fútbol son esos 143 asambleístas, tenemos ese problema y todavía no hemos podido atacarlo.

**P. También comentó a sus compañeros 'baroness' que ustedes debían ser "un ejemplo de transparencia y respeto con el proceso electoral".**

**R.** Sí, así es. Nadie parece querer hablar de ideas, sólo salen a la palestra nombres. Una persona se postula, otra da un paso adelante. Otra oye "la llamada de servir al fútbol español" y quiere estar ahí. Pero seguimos sin hablar de ideas y en un mundo donde lo importante es mantener un sistema en el que hay demasiada gente a gusto con cómo se hacen las cosas. Por eso el propio sistema sigue defendiéndose, rebelándose para que nada cambie. Y aunque parezca mentira en pleno siglo XXI, la voluntad de los asambleístas no se forma de un modo libre.

**P. Eso es. Las presiones a muchos asambleístas para lograr su aval siguen a la orden del día.**

**R.** Tenemos cinco o seis entidades que juegan este partido y los asambleístas son meros ejecutores casi siempre de algo que piensan otras personas. Esa calidad democrática es bastante pobre y no me imagino una institución como si fuera una sociedad cotizada en bolsa, a nivel de empresa privada o como si fuera una federación moderna del norte de Europa. Esta es la situación hoy y es bue-

**MANU DÍAZ,** [redacted]
El presidente de la Federación Guipuzcoana de fútbol posa con el internacional de la Real durante un homenaje tras ganar la Eurocopa

no que la gente lo sepa, aunque cada vez son más los que se conforman y piensan que no se puede cambiar, que no merece la pena dedicarle ni un esfuerzo más al cambio.

**P. ¿Entiende la mala imagen que tiene ahora mismo la Federación Española en general y los presidentes de las Territoriales en particular?**
**R.** Absolutamente. Es curioso que en un momento espectacular en cuanto a títulos deportivos haya esta ausencia de calidad democrática tan baja, que hace que la sociedad nos esté reclamando cosas y como no se las damos y nos empeñamos en seguir el mismo camino tengamos un problema reputacional. A mí me cuesta mucho explicar a la gente más cercana, a mis familiares, a mis amigos, a la gente con la que trabajo me cuesta convencerles de que se pueden hacer las cosas de otra manera y que hay presidentes que queremos otras cosas. Porque ya no nos cree nadie y tenemos un problema de credibilidad absoluto, ya que nuestras propias acciones no nos acompañan.

**P. ¿Qué le parece que después de todo lo que ha sucedido durante el último año el candidato propuesto sea Rafael Louzán, con una inhabilitación de siete años por prevaricación y un recurso pendiente de resolver?**
**R.** Bueno, una pequeña corrección: ya tiene una condena, no es algo preventivo. Respeto muchísimo el derecho a presentarse de cualquiera, pero yo con una condena pendiente de la revisión del Supremo no hubiese ido jamás adelante.

**P. ¿Hay unanimidad en las Federaciones Territoriales o la única prioridad es que salga elegido "uno de los nuestros"?**
**R.** No, no puede haber unanimidad cuando estamos hablando en esta entrevista y la estamos manteniendo con tranquilidad y sin miedo a que nadie piense que nos salimos del carril. Por supuesto que no hay unanimidad. Sí es verdad que la mayoría de los presidentes están muy encerrados en esa idea de que el cambio tiene que venir desde dentro, un cambio que luego nunca acaba de producirse. Hay presidentes que han ido cambiando, presidentes nuevos, presidentes jóvenes. Y ojalá tengamos presidentas algún día. Si seguimos pensando lo mismo la sociedad siempre nos lo podrá reprochar. Si fuera el único que piensa de esta manera no sería presidente, estaría en mi casa haciendo otras cosas. Todavía tengo esperanzas de que mis colegas actúen pensando en el interés general y no en el interés particular.

**P. ¿Hay democracia y transparencia en la Federación Española?**
**R.** Hay mucha más transparencia que democracia. A nivel formal se han hecho bien las cosas. La gente suele pensar que los que criticamos una cosa criticamos todas, y no es cierto. A nivel de gobierno corporativo, de 'compliance', de auditorías ha habido avances importantes. Hay grandísimos profesionales en la casa. La FEF no tiene un problema de profesionales, tiene un problema con cómo se genera la voluntad, cómo se generan las decisiones. El aspecto transparente desde un punto de vista de gobernanza se puede mejorar, aunque no me parece lo más criticable. Pero evidentemente hay una falta de democracia clarísima que además es muy reconocible. Permitamos que los asambleístas, cada asambleísta a título individual, pueda otorgar su aval o votar a quien crea conveniente. Se puede hacer lobby y se puede hacer campaña, pero no se puede dirigir de tal manera la conformación de la Asamblea.

**P. ¿El proceso electoral para elegir Presidente es el adecuado?**
**R.** No, no, en absoluto.

**P. ¿Y por qué no se cambió cuando se modificó la Ley del Deporte hace sólo dos años?**
**R.** No lo sé. Llevo en esto cuatro años, no he sido actor de ninguno de los grandes acontecimientos de estos cuatro años porque tampoco he tenido ningún cargo relevante. Pero hemos perdido una oportunidad histórica. Este proceso es absolutamente dirigible, es medieval, estamental y no hay nadie que entienda esto. No existe ya en ningún sitio del mundo, excepto en sitios donde la democracia escasea. Yo no tengo el sistema ideal, pero hoy con los medios telemáticos que hay, con la posibilidad de conformar mayorías de un modo libre y democrático, con la cantidad de información que puede fluir, no sé cómo darse que alguien pueda ser declarado presidente por aclamación, sin oposición, sin haber presentado su programa electoral. ¿Alguien se imagina eso en cualquier otra faceta de la sociedad? No hablo solo de los políticos. Un candidato a rector de universidad, a una patronal, a un sindicato... ¿Hay algún aspirante a un cargo democrático que no presente su programa públicamente y que no presente su equipo? Es inexplicable y no hay quién lo entienda fuera del mundo del fútbol. Así comprendes por qué hay gente que nos ven como nos ven

*"Hay mas presidentes que piensan como yo que las cosas pueden hacerse de otra manera"*

*"El problema reputacional de la FEF viene porque la sociedad nos reclama cosas que no estamos dándole"*

*"Este proceso electoral para elegir presidente es medieval y absolutamente dirigible"*

*"Muchos presidentes se empeñan en que el cambio debe venir desde dentro pero ese cambio nunca llega"*

*"¿Louzán? No podemos permitirnos otro fallo que completaría un año y medio siniestro"*

**P. ¿Cómo se explica que no se haya producido ese cambio en la gobernanza que prometieron las Territoriales al CSD en abril? ¿No han sabido o no han querido?**
**R.** No es un tema de no saber. Una vez que alguien está dentro, el sistema es tan cómodo para el que está dentro que se olvida de la necesidad de cambio. Y eso es comprobable a lo largo de la historia de este tipo de organización. No creo que sea porque no pueden ni no se quiere o no se sabe, simplemente es porque el sistema se protege tanto a sí mismo que una vez dentro te da tanto confort que piensas que ojalá eso dure para siempre. Entonces no hay ni siquiera un intento serio de cambiar estas cosas.

**P. ¿Sería sano que hubiera más de un candidato entre los presidentes de las Territoriales?**
**R.** Sería sano que hubiera más de un candidato de donde fuera. Gente que pueda fomentar el debate, que podamos discutir, escoger entre programa, plan de acción y equipo con el que ejecutarlo. Sería lo ideal, lo deseable. No acabo de entender ni el sistema de avales ni el sistema de captación de avales, ni de número de los propios avales. Ni esa cerrazón a cualquier otra idea que no sea elegir un candidato por pura aclamación, el mayor triunfo que se presenta. Desgraciadamente el mayor triunfo que presentan algunos presidentes es que no han necesitado debatir contra nadie, que mi Asamblea me ha elegido por aclamación. A mí eso me genera pavor, me deja bastante intranquilo. Lo ideal sería que hubiese varios candidatos, ni siquiera dos, que pudiese presentarse más gente con sus ideas y fomentar debates, retransmitirlos en directo, fomentar encuentros con avalistas independientes que se hayan presentado voluntariamente y a los que nadie presente ni nadie presione.

**P. El único precandidato que hasta ahora ha presentado un programa es externo a la Federación, Juanma Morales, quien ha dejado claro que contaría con los presidentes** [redacted] **Territoriales para hacer ese cambio que pretende.**
**R.** Yo pido a quien quiera ser presidente de la Federación Española que haga lo mismo que ha hecho el señor Morales, con el que no tengo ninguna relación especial. Conozco a todos los que quieren ser presidentes, he charlado con todos porque curiosamente nos llaman más los de fuera que los de dentro. Lo mínimo que puedo pedir a un colega mío es que haga esto. Si algún día yo quisiera ser candidato a la Federación Española lo primero que haría es comparecer ante la sociedad, no sólo ante el fútbol sino ante la sociedad, con mi programa y con mi equipo. Creo que eso no es hacer nada extraordinario.

**P. ¿Cómo valora que Pedro Rocha al final no haya podido presentarse?**
**R.** Desgraciadamente se nos etiqueta de una manera y se piensa que los que tenemos alguna visión crítica la tenemos en todo. Desde mi punto de vista de presidente de Federación pero también de jurista porque he trabajado muchos años en esto, creo que Pedro Rocha debería haber podido presentarse. El único motivo por el que ya no puede presentarse no es suficiente y creo que se ha cometido una injusticia, habiendo sido muy crítico con él y muy honesto también porque siempre se lo dije de frente. Ojalá pudiese pedirle a Pedro Rocha que presentara su programa y su equipo, porque debería haberse podido presentar.

## Busca sustituto para Pezzolano con urgencia

**VALLADOLID** Tras la destitución, el recambio puede estar en Copa

J. P. BARAJA Y J. C. JURADO

El Valladolid busca entrenador con celeridad. La destitución de madrugada de Paulo Pezzolano tras la goleada en Zorrilla frente al Atlético ha activado los resortes en el club para encontrar recambio. El portavoz institucional del Valladolid, Jorge Santiago, afirmó: "Confiamos en tener nuevo técnico para que dirija al equipo en Ávila", encuentro que se disputa mañana.

La destitución de Pezzolano se barruntaba durante la semana. A pesar de insistir en que se veía con fuerzas para revertir la situación, al uruguayo se le vio en el palco en una postura relajada, algo nada habitual en él. Pezzolano repitió discurso y expresión corporal en rueda de prensa y fue fulminado, junto a sus cuatro ayudantes, tras año y medio al frente del equipo.

Paulo Pezzolano EFE

## Óscar, Pichichi histórico

**LEGANÉS** Supera a En-Nesyri como goleador pepinero en Primera división

JAVI CARRASCO LEGANÉS

Óscar Rodríguez volvió a marcar con el Leganés. No lo hacía desde el 19 de junio de 2020 cuando anotó por última vez con la camiseta blanquiazul en el empate (1-1) en Mallorca. Lo cierto es que con esa diana el talaverano suma ya 14 goles y supera a Youssef En-Nesyri como máximo anotador histórico de los pepineros en la máxima categoría.

**UN HUESO PARA EL SEVILLA**
El conjunto nervionense no ha conseguido proclamarse vencedor en ninguno de sus seis últimos partidos oficiales ante Osasuna

EFE

# Hora de marcar el objetivo en LaLiga

## EL SEVILLA RECIBE A OSASUNA

El equipo hispalense, en tierra de nadie, tiene la oportunidad de subir en la tabla • El cuadro rojillo, sin Torró, acaricia los puestos europeos

ROCÍO GUEVARA UNAI CANTERO

*Sevilla y Osasuna cierran esta noche, a partir de las 21.00 horas, la jornada 15 de LaLiga. Un clásico en el Sánchez-Pizjuán. Para los hispalenses, en tierra de nadie, llega la hora de definir su estatus en la competición y lograr una victoria si quiere empezar a mirar hacia arriba. Buscará su segunda victoria consecutiva al amparo de la grada ante un rival que lo está haciendo realmente bien con Vicente Moreno. El Sevilla no ha ganado ninguno de sus seis últimos enfrentamientos oficiales ante Osasuna desde el 2-0 (Diego Carlos y Ocampos) de la 2020-21*

### CÓMO LLEGA EL SEVILLA

Reforzado en la convocatoria con el regreso a la lista de Stanis Idumbo. Al igual que Saúl, no está para jugar de inicio pero, sobre todo el ilicitano, podrían tener minutos en la segunda parte. Tras ganar al Rayo en el último partido en Nervión, los hispalenses quieren arrancar con victoria su semana fantástica, siete días donde disputará también una nueva ronda copera frente al Olot y que cerrará el próximo domingo visitando al Atlético.

### CÓMO LLEGA OSASUNA

Tras perder dos puntos en un más que dudoso penalti, Osasuna visita el Sánchez Pizjuán para aferrarse a los puestos europeos y seguir en la dinámica ascendente. Gran parte del éxito del conjunto rojillo depende de su labor como visitante y de cumplir lejos de El Sadar, una asignatura pendiente. Han viajado todos los disponibles, incluido Torró, que será baja hoy por sanción, por la visita copera a Ceuta. El equipo no volverá a Pamplona.

### EL DUELO DEL PARTIDO

*Isaac vs. Budimir.* El lebrijano, peleado con el gol este curso, marcó su primer tanto como local con el primer equipo ante Osasuna. En aquel encuentro puso el empate en el marcador el jugador croata, que acumula ya ocho dianas este curso.

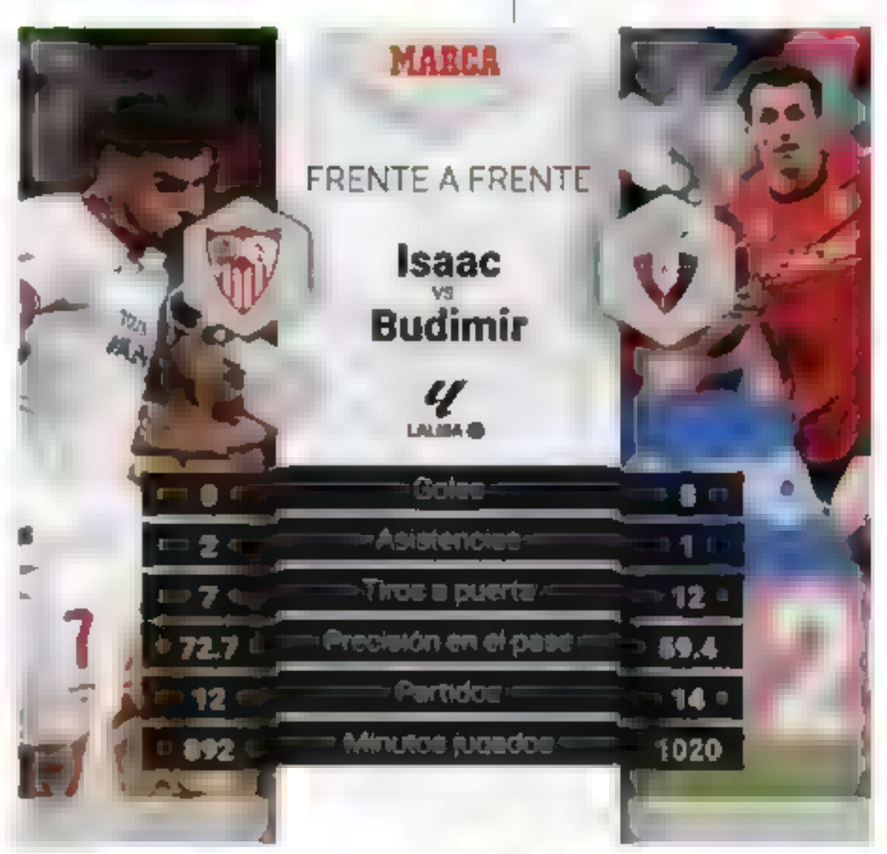

*Afrontamos muy bien el partido ante un gran rival; vamos a competir de tú a tú"*

SAÚL ÑIGUEZ
JUGADOR DEL SEVILLA

### LA PREDICCIÓN DE ROCÍO GUEVARA — Sevilla 2-1 Osasuna

**Tirando de estadísticas, que poco o nada influyen** cuando empieza a rodar el balón, Osasuna solo ha ganado un partido como visitante este curso. El Sevilla sufrió pero sacó adelante la cita frente al Rayo Vallecano en Nervión. Jugar en casa puede marcar la diferencia.

EFE

## "PARTIDO MUY IMPORTANTE PARA **DAR UN GOLPE** SOBRE LA MESA"

**García Pimienta reconoce que ha llegado el momento** de definir objetivos, "consolidar todo lo bueno que se está haciendo también a nivel de resultados, que la afición esté orgullosa". Por eso, la visita del cuadro rojillo es un "partido muy importante para dar un golpe sobre la mesa"

DT

## "ES IMPORTANTE QUE NOS EXIJAMOS **NUESTRO MEJOR NIVEL"**

**Moreno no se fía del Sevilla porque** "es un equipo que, más allá de cómo esten en la clasificación, es un buen equipo" Para tener opciones, "es importante que nos exijamos nuestro mejor nivel"

# Hemos llegado a lo más alto.

Neuville, Campeón del Mundial de Rallyes WRC1 con un Hyundai i20 N R1 Híbrido.

Este año, en Hyundai, hemos hecho historia. Una historia escrita con pasión, adrenalina y velocidad. Pero también, con mucho esfuerzo. El esfuerzo de todo un equipo luchando siempre en la misma dirección. Una dirección que nos ha llevado a ganar el Campeonato Mundial de Rallyes WRC1 de pilotos y copilotos con un Hyundai i20 N R1 Híbrido. Enhorabuena a todos por haber hecho realidad esta victoria, trazada sobre el barro, la nieve, la tierra y el asfalto, que es donde nacen los mitos y las leyendas.
**¡Enhorabuena, equipo Hyundai!**

**www.hyundai.es**

# EL MARCADOR DE LA JORNADA

## PRIMERA

| | | Equipo | Ptos | Últ. | J | G | E | P | GF | GC | Local Ptos | G | E | P | GF | GC | Visitante Ptos | G | E | P | GF | GC | Penaltis favor | Penaltis contra | Rojas | AM |
|---|---|---|---|---|---|---|---|---|---|---|---|---|---|---|---|---|---|---|---|---|---|---|---|---|---|---|
| 1 | ▲ | Barcelona | 34 | 7 | 15 | [illegible] | 1 | 3 | 43 | 16 | 15 | 5 | 0 | 1 | 19 | 5 | 9 | 6 | 1 | 2 | 24 | 11 | 2/2 | 2/2 | 2 | 0 |
| 2 | ▼ | Real Madrid | 33 | 12 | 14 | 10 | 3 | 1 | 30 | 11 | 21 | 7 | 0 | [illegible] | 20 | 7 | 2 | 3 | 3 | 0 | 10 | 4 | 6/6 | 0/0 | 1 | 1 |
| 3 | ▼ | Atlético | 32 | 12 | 15 | 9 | 5 | 1 | 26 | 8 | 17 | 5 | 2 | 0 | 14 | 3 | 15 | 4 | 3 | 1 | 12 | 5 | 1/1 | 1/1 | 1 | 0 |
| 4 | ▲ | Athletic | 26 | 9 | 15 | 7 | 5 | 3 | 22 | 14 | 15 | 4 | 3 | [illegible] | 12 | 6 | 11 | 3 | 2 | 2 | 10 | 8 | 3/1 | 2/2 | 3 | 1 |
| 5 | ▼ | Villarreal | 26 | 9 | 14 | 7 | 5 | 2 | 27 | 23 | 12 | 3 | 3 | [illegible] | 16 | 14 | 14 | 4 | 2 | 1 | [illegible] | 9 | 4 | 4/4 | 1 | 1 |
| 6 | ▲ | Mallorca | 24 | 7 | 15 | 7 | 3 | 5 | 15 | 13 | 12 | 3 | 3 | 2 | 6 | 5 | 12 | 4 | 0 | 3 | 9 | 8 | 1/1 | 2/[illegible] | 3 | 2 |
| 7 | ▼ | Girona | 22 | 10 | 15 | 6 | 4 | 5 | 22 | 20 | 13 | 4 | 1 | 2 | 15 | 10 | 9 | 2 | 3 | 3 | 7 | 10 | 3/3 | 2/2 | 1 | 2 |
| 8 | ▼ | Osasuna | 22 | 7 | 14 | 6 | 4 | 4 | 19 | 22 | 17 | 5 | 2 | 1 | 15 | 10 | 5 | 1 | 2 | 3 | 4 | 12 | 4/4 | 1/1 | 0 | 2 |
| 9 | ▲ | Real Sociedad | 21 | 9 | 15 | 6 | 3 | 6 | 13 | 11 | 10 | 3 | 1 | 4 | 9 | 9 | 11 | 3 | 2 | 2 | 4 | 2 | 2/2 | 4/4 | 1 | 0 |
| 10 | ▼ | Betis | 20 | 5 | 15 | 5 | 5 | 5 | 16 | 18 | 14 | 4 | 2 | 1 | 10 | 6 | 6 | 1 | 3 | 4 | 6 | 12 | 2/1 | 3/3 | 1 | 2 |
| 11 | ▲ | Celta | 18 | 5 | 15 | 5 | 3 | 7 | 23 | 27 | 14 | 4 | 2 | 2 | 13 | 9 | 4 | 1 | 1 | 5 | 10 | 8 | 3/2 | 1/0 | 3 | 3 |
| 12 | ▲ | Sevilla | 18 | 6 | 14 | 5 | 3 | 6 | 13 | 18 | 12 | 4 | 0 | 3 | 6 | 7 | 6 | 1 | 3 | 3 | 7 | 11 | 1/1 | 4/4 | 5 | 2 |
| 13 | ▲ | Rayo Vallecano | 16 | 3 | 14 | 4 | 4 | 6 | 14 | 16 | 8 | 2 | 2 | 3 | 9 | 10 | 8 | 2 | 2 | 3 | 5 | 6 | [illegible] | 0/0 | 2 | 0 |
| 14 | ▲ | Las Palmas | 15 | 9 | 15 | 4 | 3 | 8 | 20 | 26 | 6 | 1 | 3 | 3 | 9 | 11 | 9 | 3 | 0 | 5 | 11 | 15 | 1/1 | 6/3 | 0 | 6 |
| 15 | ▼ | Leganés | 15 | 7 | 15 | 3 | 6 | 6 | 14 | 20 | 10 | 3 | 1 | 3 | 6 | 7 | 5 | 0 | 5 | 3 | 8 | 13 | 2/1 | 2/2 | 0 | 1 |
| 16 | ▲ | Alavés | 14 | 4 | 15 | 4 | 2 | 9 | 16 | 25 | 11 | 3 | 2 | 2 | 8 | 8 | 3 | 1 | 0 | 7 | 8 | 17 | 3/2 | 6/6 | 2 | 2 |
| 17 | ▼ | Getafe | 13 | 4 | 15 | 2 | 7 | 6 | 10 | 13 | 11 | 2 | 5 | 1 | 7 | 4 | 2 | 0 | 2 | 5 | 3 | 9 | 4/4 | 2/2 | 1 | 1 |
| 18 | ▲ | Espanyol | 13 | 3 | 14 | 4 | 1 | 9 | 15 | 27 | 12 | 4 | 0 | 3 | 11 | 10 | 1 | 0 | 1 | 6 | 4 | 17 | 1/1 | 1/[illegible] | 0 | 0 |
| 19 | ▼ | Valencia | 10 | 5 | 13 | 2 | 4 | 7 | 13 | 21 | 8 | 2 | 2 | 2 | 10 | 8 | 2 | 0 | 2 | 5 | 3 | 13 | 2/2 | 3/2 | 1 | 1 |
| 20 | ▲ | Valladolid | 9 | 1 | 15 | 2 | 3 | 10 | 10 | 32 | 6 | 1 | 3 | 4 | 5 | 12 | 3 | 1 | 0 | 6 | 5 | 20 | 3/3 | 1/0 | 1 | 2 |

### RESULTADOS

**Mallorca - Valencia 2-1**
Larin 45+3' y Abdón Prats 81' / Luis Rioja (p.) 32'

**Barcelona - Las Palmas 1-2**
Raphinha 62' / Sandro 49' y Fabio Silva 68'

**Alavés - Leganés 1-1**
Carlos Vicente 87' / Óscar 67'

**Espanyol - Celta 3-1**
Irvin Cardona 40', Cabrera 53' y Cheddira 87' / Iago Aspas 81'

**Rayo Vallecano - Athletic 1-2**
Nteka 14' / Sancet 65' y 78'

**Valladolid - Atlético 0-5**
Lenglet 26', Julián Álvarez 35', De Paul 37', Griezmann 52' y Sorloth 92'

**Villarreal - Girona 2-2**
Barry 23' y Álex Baena 46' / Van de Beek 66' y 67' Krejci 97'

**Real Madrid - Getafe 2-0**
Bellingham (p.) 30' y Mbappé 38'

**Real Sociedad - Betis 2-0**
Diego Llorente (p.p.) 14' y Oyarzabal (p.) 31'

**Sevilla - Osasuna Hoy 21.00**
Movistar LaLiga/Gol Play/Dazn

### PRÓXIMA JORNADA

**Celta - Mallorca V6 21.00**
9 prec. CEL 6 X MLL [illegible]
**Las Palmas - Valladolid S7 14.00**
14 prec. LPA 8 X 5 VAD 1 Movistar LaLiga
**Betis - Barcelona S7 16.15**
[illegible] prec. BET X BAR 9 [illegible]
**Valencia - Rayo Vallecano S7 18.30**
21 prec. VAL 4 X 6 RAY 1 Movistar LaLiga TV
**Girona - Real Madrid S7 21.00**
4 prec. GIR 2 X 0 RMA 2 Movistar LaLiga TV
**Leganés - Real Sociedad D8 14.00**
[illegible] LEG X RSO [illegible]
**Athletic - Villarreal D8 16.15**
24 prec. ATH 10 X 8 VLL 6 Movistar LaLiga TV
**Osasuna - Alavés D8 18.30**
[illegible] OSA X ALA [illegible]
**Atlético - Sevilla D8 21.00**
[illegible] ATL X SEV [illegible]
**Getafe - Espanyol L9 21.00**
[illegible] prec. GET X ESP [illegible]

### CUADRO DE RESULTADOS

| | Alavés | Athletic | Atlético | Barcelona | Betis | Celta | Espanyol | Getafe | Girona | Las Palmas | Leganés | Mallorca | Osasuna | Rayo Vall. | R. Madrid | R. Sociedad | Sevilla | Valencia | Valladolid | Villarreal |
|---|---|---|---|---|---|---|---|---|---|---|---|---|---|---|---|---|---|---|---|---|
| Alavés | X | [illegible] Dic | [illegible] May | 0-3 | 0-0 | [illegible] | [illegible] | [illegible] | [illegible] | 2-0 | 1-1 | 1-0 | [illegible] May | [illegible] May | Abr | [illegible] | 2-1 | [illegible] May | 2-3 | [illegible] Mar |
| Athletic | [illegible] May | X | 0-1 | [illegible] May | 1-1 | 3-1 | 4-1 | 1-1 | [illegible] | [illegible] | [illegible] | [illegible] Mar | [illegible] Mar | [illegible] | [illegible] | 1-0 | 1-1 | 1-0 | [illegible] | [illegible] |
| Atlético | 2-1 | 2 Mar | X | [illegible] May | [illegible] Mar | [illegible] Feb | 0-0 | [illegible] | 3-0 | 2-0 | 3-1 | [illegible] | [illegible] | [illegible] Abr | 1-1 | [illegible] May | [illegible] | 3-0 | [illegible] Abr | [illegible] |
| Barcelona | [illegible] Feb | 2-1 | [illegible] | X | [illegible] Abr | [illegible] | 3-1 | 1-0 | [illegible] Mar | 1-2 | [illegible] | [illegible] Abr | [illegible] May | [illegible] | [illegible] May | [illegible] Mar | 5-1 | [illegible] | 7-0 | [illegible] Mar |
| Betis | 19 Ene | 2 Feb | 1-0 | [illegible] Dic | X | 2-2 | 1-0 | 2-1 | 1-1 | [illegible] Mar | 2-0 | 1-2 | [illegible] May | [illegible] | [illegible] May | [illegible] | [illegible] May | [illegible] May | [illegible] | [illegible] |
| Celta | 2-1 | [illegible] Ene | 0-1 | 2-2 | [illegible] Feb | X | [illegible] Abr | 1-0 | 1-1 | [illegible] Mar | [illegible] May | [illegible] | [illegible] | [illegible] May | 1-2 | [illegible] | [illegible] May | 3-1 | 3-1 | [illegible] |
| Espanyol | 3-2 | [illegible] Feb | [illegible] Mar | [illegible] May | [illegible] May | 3-1 | X | [illegible] Abr | [illegible] Mar | [illegible] May | [illegible] | 2-1 | [illegible] | 2-1 | [illegible] Feb | 0-1 | 0-2 | [illegible] | [illegible] | 1-2 |
| Getafe | 2-0 | 14 May | [illegible] Mar | [illegible] | [illegible] | [illegible] May | [illegible] Dic | X | 0-1 | [illegible] | 1-1 | [illegible] | 1-1 | 0-0 | [illegible] | 0-0 | [illegible] | 1-1 | 2-0 | [illegible] Mar |
| Girona | [illegible] Abr | 2-1 | 25 May | 1-4 | [illegible] Abr | [illegible] Mar | 4-1 | [illegible] | X | [illegible] | 4-3 | [illegible] | 4-0 | 0-0 | [illegible] Dic | 0-1 | [illegible] | [illegible] May | [illegible] | [illegible] Mar |
| Las Palmas | 16 Mar | 2-3 | [illegible] Abr | [illegible] | 1-1 | 0-1 | [illegible] | [illegible] | 1-0 | X | [illegible] May | 2-3 | [illegible] | [illegible] Mar | 1-1 | [illegible] Abr | 2-2 | [illegible] | [illegible] | [illegible] |
| Leganés | [illegible] Feb | 0-2 | [illegible] | [illegible] Abr | [illegible] Mar | 3-0 | [illegible] May | [illegible] Mar | [illegible] Abr | 2-1 | X | 0-1 | [illegible] | [illegible] | 0-3 | [illegible] | 1-0 | 0-0 | [illegible] May | [illegible] |
| Mallorca | [illegible] Mar | 0-0 | 0-1 | [illegible] | [illegible] | [illegible] Abr | [illegible] May | [illegible] May | [illegible] | [illegible] | [illegible] | X | [illegible] | 1-0 | 1-1 | 1-0 | 0-0 | 2-1 | [illegible] May | 1-2 |
| Osasuna | [illegible] Dic | [illegible] Dic | [illegible] May | 4-2 | 1-2 | 3-2 | [illegible] May | [illegible] Mar | [illegible] Abr | 2-1 | 1-1 | 1-0 | X | [illegible] | [illegible] | [illegible] | [illegible] | [illegible] Mar | 1-0 | 2-2 |
| Rayo Vallec. | 1-0 | 1-2 | 1-1 | 1-2 | [illegible] May | [illegible] | [illegible] | [illegible] May | [illegible] | 1-3 | 1-1 | [illegible] May | 3-1 | X | [illegible] | [illegible] May | [illegible] Mar | [illegible] | [illegible] | [illegible] |
| Real Madrid | 3-2 | [illegible] Abr | [illegible] Feb | 0-4 | 2-0 | 4 May | 4-1 | 2-0 | [illegible] | [illegible] | [illegible] Mar | [illegible] Mar | 4-0 | [illegible] May | X | [illegible] May | [illegible] | [illegible] Abr | 3-0 | 2-0 |
| Real Sociedad | 1-2 | 4 May | 1-1 | 1-0 | 2-0 | [illegible] Mar | [illegible] | [illegible] | [illegible] May | [illegible] | [illegible] | [illegible] Abr | 0-2 | 1-2 | 0-2 | X | [illegible] May | 3-0 | [illegible] Mar | [illegible] |
| Sevilla | 20 Abr | 16 Mar | 6 Abr | 9 Feb | 1-0 | 15 Dic | 26 Ene | 1-0 | 0-2 | 14 May | 4 May | 23 Feb | 1 Dic | 1-0 | 18 May | 0-2 | X | 11 Ene | 2-1 | 1-2 |
| Valencia | 22 Dic | 18 May | 23 Feb | 1-2 | 4-2 | 2 Feb | 23 Abr | 11 May | 2-0 | 2-1 | 9 Feb | 30 Mar | 0-0 | 1 Dic | Abr | 19 Ene | 13 Abr | X | 9 Mar | 1-1 |
| Valladolid | 15 May | 1-1 | 0-5 | [illegible] May | [illegible] Ene | [illegible] Mar | 1-0 | [illegible] Abr | 14 May | [illegible] Mar | 0-0 | 1-2 | [illegible] | 1-2 | [illegible] | 0-0 | [illegible] | [illegible] | X | 1-2 |
| Villarreal | 3-0 | 6 Abr | 2-2 | 1-5 | [illegible] Dic | 4-1 | 2 Mar | 1-1 | 2-2 | 3-1 | [illegible] May | [illegible] Ene | [illegible] May | Abr | [illegible] May | [illegible] | [illegible] Mar | [illegible] | [illegible] | X |

### LOS DATOS

**0-5**
**GOLEADA**
**Sexto partido del Atlético** que gana 0-5 fuera de casa en su historia en Primera división.

**2º**
**REMONTADA**
**El Girona remontó** una desventaja de dos goles para empatar por 2ª vez en liga.

**3ª**
**VICTORIA**
**La UD Las Palmas ganó por** tercera ocasión en campo del Barcelona.

**16**
**TRIUNFOS**
**El Real Madrid suma** 16 victorias seguidas como local frente al Getafe

**2023**
**FUERA DE CASA**
**El Athletic no remontaba** fuera desde el 11 de febrero de 2023

### TOP DE LALIGA

#### MINUTOS JUGADOS

| | Jugador | Equipo | Total | Part. | Med. |
|---|---|---|---|---|---|
| 1 | David Soria | GET | 1.350 | 15 | 90 |
| 1 | Gazzaniga | GIR | 1.350 | 15 | 90 |
| 1 | Hein | VAD | 1.350 | 15 | 90 |
| 1 | Remiro | RSO | 1.350 | 15 | 90 |
| 1 | Rui Silva | BET | 1.350 | 15 | 90 |

#### ASISTENCIAS DE GOL

| | Jugador | Equipo | Total | Part. | Med. |
|---|---|---|---|---|---|
| 1 | Lamine Yamal | BAR | 7 | 13 | 0.54 |
| 2 | [illegible] | BAR | 6 | [illegible] | [illegible] |
| 3 | Álex Baena | [illegible] | 5 | [illegible] | [illegible] |
| 3 | [illegible] | [illegible] | 5 | [illegible] | [illegible] |
| 3 | [illegible] | [illegible] | [illegible] | [illegible] | [illegible] |

#### TIROS A PUERTA

| | Jugador | Equipo | Total | Part. | Med. |
|---|---|---|---|---|---|
| 1 | Mbappé | RMA | 29 | 13 | 2.23 |
| 2 | Lewandowski | BAR | 27 | 15 | 1.80 |
| 3 | Raphinha | BAR | 21 | 15 | 1.40 |
| 4 | [illegible] | [illegible] | [illegible] | [illegible] | [illegible] |
| 5 | [illegible] | [illegible] | 16 | 4 | [illegible] |

#### FALTAS COMETIDAS

| | Jugador | Equipo | Total | Part. | Med. |
|---|---|---|---|---|---|
| 1 | Lucas Torró | OSA | 36 | 14 | 2.57 |
| 2 | Abqar | ALA | [illegible] | [illegible] | [illegible] |
| 3 | [illegible] | [illegible] | [illegible] | [illegible] | [illegible] |
| 4 | [illegible] | [illegible] | [illegible] | [illegible] | [illegible] |
| 5 | Carles Pérez | GET | 25 | 15 | 1.67 |

#### FALTAS RECIBIDAS

| | Jugador | Equipo | Total | Part. | Med. |
|---|---|---|---|---|---|
| 1 | Vinicius | RMA | 40 | 13 | 3.08 |
| 2 | [illegible] | [illegible] | [illegible] | [illegible] | [illegible] |
| 3 | Lo Celso | BET | 37 | 9 | 4.11 |
| 4 | Samu Costa | MLL | 31 | 14 | [illegible] |
| 5 | [illegible] | [illegible] | [illegible] | [illegible] | [illegible] |

#### RECUPERACIONES

| | Jugador | Equipo | Total | Part. | Med. |
|---|---|---|---|---|---|
| 1 | Pedri | BAR | 84 | 15 | 5.60 |
| 2 | [illegible] | [illegible] | [illegible] | [illegible] | [illegible] |
| 3 | [illegible] | [illegible] | [illegible] | [illegible] | [illegible] |
| 4 | [illegible] | [illegible] | [illegible] | [illegible] | [illegible] |
| 5 | [illegible] | [illegible] | [illegible] | [illegible] | [illegible] |

#### BALONES PERDIDOS

| | Jugador | Equipo | Total | Part. | Med. |
|---|---|---|---|---|---|
| 1 | Uche | GET | 262 | 15 | 17.47 |
| 2 | [illegible] | [illegible] | [illegible] | [illegible] | [illegible] |
| 3 | [illegible] | [illegible] | [illegible] | [illegible] | [illegible] |
| 4 | [illegible] | [illegible] | [illegible] | [illegible] | [illegible] |
| 5 | Luis Milla | [illegible] | [illegible] | [illegible] | [illegible] |

#### CENTROS AL ÁREA

| | Jugador | Equipo | Total | Part. | Med. |
|---|---|---|---|---|---|
| 1 | Luis Milla | GET | 100 | 15 | 6.67 |
| 2 | Sergio Gómez | RSO | 99 | 15 | 6.60 |
| 3 | [illegible] | [illegible] | [illegible] | [illegible] | [illegible] |
| 4 | [illegible] | [illegible] | [illegible] | [illegible] | [illegible] |
| 5 | Álex Baena | [illegible] | [illegible] | [illegible] | [illegible] |

#### PARADAS

| | Jugador | Equipo | Total | Part. | Med. |
|---|---|---|---|---|---|
| 1 | Joan García | ESP | 54 | 14 | 3.86 |
| 2 | [illegible] | [illegible] | [illegible] | [illegible] | [illegible] |
| 3 | [illegible] | [illegible] | [illegible] | [illegible] | [illegible] |
| 4 | [illegible] | [illegible] | [illegible] | [illegible] | [illegible] |
| 5 | [illegible] | [illegible] | [illegible] | [illegible] | [illegible] |

### EQUIPO DE LA JORNADA

**ENTRENADOR:** DIEGO MARTÍNEZ

### EL JUGADOR DE LA SEMANA

EFE

**FABIO SILVA**
**GOLAZO PARA TUMBAR AL LÍDER**
Partidazo del punta de Las Palmas que con un golazo y una gran actuación fue clave para vencer al líder Barcelona.

### [illegible] JORNADA [illegible]

Recaudación -€

| | Partido | 1 | X | 2 |
|---|---|---|---|---|
| 1 | Barcelona L. Palmas | | | 2 |
| 2 | Alavés Leganés | | X | |
| 3 | Espanyol Celta | 1 | | |
| 4 | Rayo Vallec. Athletic | | | 2 |
| 5 | Valladolid Atlético | | | 2 |
| 6 | Real Sociedad Betis | 1 | | |
| 7 | Real Madrid Getafe | 1 | | |
| 8 | Villarreal Girona | | X | |
| 9 | Cádiz Deportivo | | | 2 |
| 10 | Castellón Málaga | 1 | | |
| 11 | R. Zaragoza Albacete | | | 2 |
| 12 | Sporting Córdoba | 1 | | |
| 13 | Tenerife Elche | | X | |
| 14 | Racing S. Mirandés | | | 2 |

Pleno al 15
Sevilla Osasuna

**PRÓXIMA JORNADA**
**8 DE DICIEMBRE**
1 Las Palmas Valladolid
2 Betis Barcelona
3 Valencia Rayo Vallecano
4 Girona Real Madrid
5 Leganés Real Sociedad
6 Athletic Villarreal
7 Osasuna Alavés
8 Atlético Sevilla
9 Granada Racing Sant.
10 Deportivo Real Zaragoza
11 Mirandés Levante
12 Racing Ferrol Oviedo
13 Córdoba Tenerife
14 FC Cartagena Sporting
PLENO AL QUINCE
15 Getafe Espanyol


MARCA COCHES.com
CONOCE TODAS LAS NOVEDADES DEL SECTOR DEL AUTOMÓVIL Y MANTÉN TU PASIÓN SIEMPRE A PUNTO.

marcacoches.com

# SEGUNDA

| | | Equipo | Ptos. | | TOTAL J | G | E | P | GF | GC | LOCAL Ptos | G | E | P | GF | GC | VISITANTE Ptos | G | E | P | GF | GC | PENALTIS | | ROJAS | |
|---|---|---|---|---|---|---|---|---|---|---|---|---|---|---|---|---|---|---|---|---|---|---|---|---|---|---|
| 1 | ▲ | Racing Santander | 37 | 8 | 17 | 11 | 4 | 2 | 25 | 13 | 15 | 4 | 3 | 2 | 12 | 8 | 22 | 7 | 1 | 0 | 13 | 5 | 4/3 | 3/2 | 3 | 2 |
| 2 | ▲ | Almería | 31 | 15 | 17 | 9 | 4 | 4 | 33 | 26 | 7 | 5 | 2 | 1 | 18 | 11 | 4 | 4 | 2 | 3 | 15 | 15 | 4/3 | 2/2 | 3 | 3 |
| 3 | ▼ | Mirandés | 31 | 10 | 17 | 9 | 4 | 4 | 18 | 12 | 20 | 6 | 2 | 1 | 11 | 4 | 11 | 3 | 2 | 3 | 7 | 8 | 0/0 | 0/0 | 2 | 2 |
| 4 | ▼ | Sporting | 29 | 10 | 17 | 8 | 5 | 4 | 26 | 17 | 19 | 6 | 1 | 2 | 14 | 7 | 10 | 2 | 4 | 2 | 12 | 10 | 4/4 | 0/0 | 0 | 2 |
| 5 | ▲ | Levante | 29 | 11 | 16 | 8 | 5 | 3 | 26 | 16 | 18 | 5 | 3 | 0 | 18 | 9 | 11 | 3 | 2 | 3 | 8 | 9 | [illegible] | 2/2 | 0 | 2 |
| 6 | ▲ | Elche | 26 | 8 | 17 | 7 | 5 | 5 | 21 | 14 | 17 | 5 | 2 | 2 | 14 | 7 | 9 | 2 | 3 | 3 | 7 | 7 | 6/4 | [illegible] | 2 | 1 |
| 7 | ▼ | Granada | 26 | 7 | 17 | 7 | 5 | 5 | 27 | 23 | 12 | 3 | 3 | 3 | 14 | 12 | 14 | 4 | 2 | 2 | 13 | 11 | 3/2 | 2/2 | 3 | 1 |
| 8 | ▼ | Oviedo | 26 | 7 | 17 | 7 | 5 | 5 | 21 | 23 | 18 | 6 | 0 | 2 | 16 | 11 | 8 | 1 | 5 | 3 | 5 | 12 | 0/0 | 6/3 | 3 | 4 |
| 9 | ▼ | Real Zaragoza | 25 | 6 | 17 | 7 | 4 | 6 | 26 | 20 | 10 | 3 | 1 | 4 | 11 | 10 | 15 | 4 | 3 | 2 | 15 | 10 | 2/1 | 2/2 | 2 | 6 |
| 10 | ▲ | Castellón | 25 | 6 | 17 | 7 | 4 | 6 | 26 | 22 | 11 | 3 | 2 | 4 | 10 | 11 | 14 | 4 | 2 | 2 | 16 | 11 | 2/1 | 4/4 | 1 | 1 |
| 11 | ▲ | Huesca | 23 | 5 | 17 | 6 | 5 | 6 | 24 | 18 | 13 | 3 | 4 | 1 | 15 | 10 | 10 | 3 | 1 | 5 | 9 | 8 | 5/4 | 3/0 | 3 | 2 |
| 12 | ▲ | Albacete | 23 | 8 | 17 | 6 | 5 | 6 | 25 | 27 | 12 | 3 | 3 | 2 | 13 | 13 | 11 | 3 | 2 | 4 | 12 | 14 | 8/6 | 2/2 | 0 | 1 |
| 13 | ▼ | Málaga | 22 | 5 | 17 | 4 | 10 | 3 | 14 | 17 | 15 | 4 | 3 | 1 | 6 | 5 | 7 | 0 | 7 | 2 | 8 | 12 | 3/1 | 4/3 | 2 | 1 |
| 14 | ▼ | Eibar | 21 | 3 | 16 | 6 | 3 | 7 | 14 | 16 | 16 | 5 | 1 | 2 | 9 | 7 | 5 | 1 | 2 | 5 | 5 | 9 | 0/0 | 1/1 | 3 | 0 |
| 15 | ▲ | Deportivo | 20 | 10 | 17 | 5 | 5 | 7 | 23 | 21 | 9 | 2 | 3 | 3 | 5 | 7 | 11 | 3 | 2 | 4 | 18 | 14 | 0/0 | 4/4 | 1 | 0 |
| 16 | ▼ | Eldense | 19 | 7 | 17 | 5 | 4 | 8 | 19 | 23 | 14 | 4 | 2 | 3 | 13 | 11 | 5 | 1 | 2 | 5 | 6 | 12 | 2/2 | 3/3 | 4 | 0 |
| 17 | ▼ | Cádiz | 18 | 5 | 17 | 4 | 6 | 7 | 20 | 26 | 9 | 2 | 3 | 4 | 11 | 15 | 9 | 2 | 3 | 3 | 9 | 11 | 6/4 | 5/4 | 0 | 2 |
| 18 | ▼ | Burgos | 18 | 3 | 17 | 5 | 3 | 9 | 15 | 24 | 11 | 3 | 2 | 3 | 8 | 9 | 7 | 2 | 1 | 6 | 7 | 15 | [illegible] | 2/2 | 0 | 4 |
| 19 | ▼ | Córdoba | 17 | 2 | 17 | 4 | 5 | 8 | 18 | 28 | 16 | 4 | 4 | 0 | 15 | 8 | 1 | 0 | 1 | 8 | 3 | 20 | 2/2 | 7/3 | 4 | 1 |
| 20 | ▼ | Racing Ferrol | 15 | 3 | 17 | 2 | 9 | 6 | 9 | 17 | 8 | 1 | 5 | 3 | 6 | 10 | 7 | 1 | 4 | 3 | 3 | 7 | 0/0 | 1/0 | 2 | 0 |
| 21 | ▼ | Tenerife | 11 | 5 | 16 | 2 | 5 | 9 | 14 | 24 | 9 | 2 | 3 | 3 | 7 | 7 | 2 | 0 | 2 | 6 | 7 | 17 | 2/1 | [illegible] | 3 | 4 |
| 22 | ▼ | Cartagena | 10 | 3 | 16 | 3 | 1 | 12 | 12 | 27 | 4 | 1 | 1 | 6 | 5 | 13 | 6 | 2 | 0 | 6 | 7 | 14 | 2/2 | 2/0 | 0 | 0 |

## RESULTADOS

**Oviedo - Huesca 0-3**
Sergi Enrich 15' y 49' y Joaquín 81'

**Almería - Granada 2-1**
Luis Suárez 83' y Melero 87' / Uzun 45+1'

**Real Zaragoza - Albacete 0-1**
Quiles (p.) 74'

**Cádiz - Deportivo 2-4**
Álex Fernández 40' y (p.) 66' / Kovacevic (p.) 35' y Lucas Pérez 57', 81' y 84'
Tarjeta roja: Mella (DEP) 77' (2-2)

**Racing Santander - Mirandés 0-1**
Alberto Reina 89'
Tarjeta roja: Tachi (MIR) 76' (1-0)

**Castellón - Málaga 2-0**
Van de Belt 25' y Flakus 72'

**Tenerife - Elche 1-1**
Diarra 31' / Sory Kaba 90' Tarjetas rojas: Nico Fernández (ELC) 26' (0-0) y Mellot (TEN) 83' (1-0)

**Eldense - Racing Ferrol 0-0**

**Levante - Burgos 2-1**
Morales 35' y Carlos Espí 84' / Curro Sánchez 20'

**Sporting - Córdoba 2-0**
Juan Otero (p.) 44' y Dubasin 85'

**Eibar - FC Cartagena Hoy 20.30**
Movistar LaLiga Hypermotion

## PRÓXIMA JORNADA

| | |
|---|---|
| Huesca - Eibar | V6 18.30 |
| HUE X EIB | |
| Elche - Cádiz | V6 21.00 |
| ELC X CÁD | |
| Granada - Racing Santander | S7 16.15 |
| 1 prec. GRA 1 X 2 RAC 0 | |
| Deportivo - Real Zaragoza | S7 18.30 |
| DEP X ZAR | |
| Mirandés - Levante | S7 21.00 |
| MIR X LEV | |
| Racing Ferrol - Oviedo | D8 14.00 |
| RFE X OVI | |
| Málaga - Almería | D8 16.15 |
| MÁL X ALM | |
| Albacete - Castellón | D8 18.30 |
| ALB X CAS | |
| Burgos - Eldense | D8 18.30 |
| BUR X ELD | |
| Córdoba - Tenerife | D8 21.00 |
| COR X TEN | |
| FC Cartagena - Sporting | L9 20.30 |
| 4 prec. CAR 1 X 0 SPO 1 | Movistar LaLiga Hypermotion |

## CUADRO DE RESULTADOS

| | Albacete | Almería | Burgos | Cádiz | Cartagena | Castellón | Córdoba | Deportivo | Eibar | Elche | Eldense | Granada | Huesca | Levante | Málaga | Mirandés | Oviedo | Racing Ferrol | Racing Sant. | Sporting | Tenerife | Zaragoza |
|---|---|---|---|---|---|---|---|---|---|---|---|---|---|---|---|---|---|---|---|---|---|---|
| Albacete | M | [illegible] | 2-0 | [illegible] | [illegible] | [illegible] | 1-1 | 2-5 | 0-1 | 1-0 | [illegible] | [illegible] | [illegible] | [illegible] | [illegible] | [illegible] | 2-2 | [illegible] | [illegible] | 3-1 | 2-1 | [illegible] |
| Almería | 3-1 | M | 2-0 | [illegible] | [illegible] | 2-5 | 4-0 | 2-1 | 2-2 | [illegible] | [illegible] | 2-1 | [illegible] | [illegible] | [illegible] | [illegible] | [illegible] | [illegible] | [illegible] | 1-1 | [illegible] | [illegible] |
| Burgos | [illegible] | [illegible] | M | [illegible] | 3-1 | 0-2 | [illegible] | [illegible] | 1-0 | [illegible] | [illegible] | 2-2 | [illegible] | [illegible] | [illegible] | 0-1 | [illegible] | 1-1 | [illegible] | 0-2 | [illegible] | 1-0 |
| Cádiz | [illegible] | [illegible] | [illegible] | M | [illegible] | [illegible] | 2-0 | 2-4 | [illegible] | [illegible] | 1-2 | [illegible] | [illegible] | [illegible] | 2-2 | [illegible] | 2-0 | 0-0 | 0-1 | [illegible] | 2-2 | 0-4 |
| Cartagena | [illegible] | 1-2 | [illegible] | 1-2 | M | [illegible] | [illegible] | 1-5 | [illegible] | 0-0 | [illegible] | [illegible] | 1-0 | 0-1 | [illegible] | [illegible] | [illegible] | 0-1 | [illegible] | [illegible] | [illegible] | 1-2 |
| Castellón | [illegible] | [illegible] | [illegible] | 1-3 | [illegible] | M | [illegible] | [illegible] | [illegible] | [illegible] | [illegible] | 2-3 | [illegible] | 2-0 | 2-0 | 1-3 | 0-0 | 0-0 | 0-1 | [illegible] | 2-1 | [illegible] |
| Córdoba | [illegible] | [illegible] | 2-2 | [illegible] | 2-1 | 2-2 | M | 2-0 | [illegible] | [illegible] | 2-0 | [illegible] | [illegible] | [illegible] | 0-0 | [illegible] | [illegible] | 3-1 | [illegible] | [illegible] | [illegible] | 2-2 |
| Deportivo | [illegible] | [illegible] | 0-2 | [illegible] | [illegible] | [illegible] | [illegible] | M | 1-0 | [illegible] | 1-1 | [illegible] | [illegible] | [illegible] | 0-0 | [illegible] | 0-1 | 1-0 | 1-2 | 1-1 | [illegible] | [illegible] |
| Eibar | [illegible] | [illegible] | [illegible] | 1-0 | [illegible] | 1-0 | [illegible] | [illegible] | M | 0-2 | 1-0 | [illegible] | [illegible] | 2-2 | [illegible] | [illegible] | [illegible] | 2-0 | 23 Fb | 1-3 | 1-0 | 15 Dc |
| Elche | [illegible] | 1-2 | 1-0 | [illegible] | [illegible] | [illegible] | 3-1 | 0-0 | [illegible] | M | [illegible] | 2-2 | 0-1 | [illegible] | [illegible] | 1-0 | 4-0 | [illegible] | [illegible] | 2-1 | [illegible] | [illegible] |
| Eldense | 2-0 | 1-0 | [illegible] | [illegible] | 1-2 | 2-3 | [illegible] | [illegible] | [illegible] | [illegible] | M | [illegible] | 2-1 | [illegible] | [illegible] | [illegible] | 1-1 | 0-0 | [illegible] | [illegible] | 2-1 | 2-3 |
| Granada | 1-2 | [illegible] | [illegible] | 0-0 | [illegible] | [illegible] | 1-0 | 1-1 | [illegible] | [illegible] | 3-2 | M | 1-3 | 1-2 | 2-2 | [illegible] | [illegible] | [illegible] | [illegible] | [illegible] | 4-0 | [illegible] |
| Huesca | 2-2 | 2-2 | 0-1 | 3-1 | 26 En | 1-1 | 4-1 | 2-1 | 6 Dc | 18 My | 1 Jn | 16 Fb | M | 16 Mr | 13 Ab | 11 En | 4 My | 2 Mr | 20 Ab | 30 Mr | 18 Dc | 1-4 |
| Levante | [illegible] | 4-2 | 3-1 | 1-1 | [illegible] | [illegible] | [illegible] | 2-1 | [illegible] | 1-1 | 3-1 | [illegible] | [illegible] | M | 4-2 | [illegible] | 0-0 | [illegible] | [illegible] | [illegible] | [illegible] | [illegible] |
| Málaga | 2-1 | [illegible] | [illegible] | [illegible] | 1-0 | [illegible] | [illegible] | [illegible] | 1-0 | 0-3 | [illegible] | [illegible] | 1-0 | [illegible] | M | 1-1 | 0-0 | [illegible] | 0-0 | [illegible] | [illegible] | [illegible] |
| Mirandés | 2-0 | [illegible] | [illegible] | 2-2 | 3-1 | [illegible] | 1-0 | [illegible] | 1-0 | [illegible] | 1-0 | 0-1 | 1-0 | [illegible] | [illegible] | M | [illegible] | [illegible] | [illegible] | [illegible] | [illegible] | 0-0 |
| Oviedo | [illegible] | 3-2 | 3-1 | [illegible] | 1-0 | [illegible] | [illegible] | [illegible] | 1-0 | [illegible] | [illegible] | [illegible] | 0-3 | [illegible] | [illegible] | 4-1 | M | [illegible] | 1-3 | [illegible] | 3-1 | [illegible] |
| Racing Ferrol | 1-4 | [illegible] | [illegible] | [illegible] | [illegible] | [illegible] | [illegible] | [illegible] | [illegible] | 1-0 | [illegible] | 0-1 | 0-0 | 0-0 | 2-2 | 0-0 | [illegible] | M | 1-2 | [illegible] | 1-1 | [illegible] |
| Racing Sant. | 1-1 | 2-2 | 2-0 | [illegible] | 1-2 | [illegible] | 2-0 | [illegible] | 2-2 | [illegible] | [illegible] | [illegible] | [illegible] | 1-0 | [illegible] | 0-1 | [illegible] | [illegible] | M | 1-0 | [illegible] | [illegible] |
| Sporting | 23 Mr | 23 Fb | 2 Fb | 2-0 | 25 My | 2-1 | 2-0 | 11 My | 9 Fb | 19 En | 0-0 | 1-2 | 2-1 | 1-2 | 22 Dc | 20 Ab | 3-4 | 15 Dc | 9 Mr | M | 6 Ab | 1-0 |
| Tenerife | [illegible] | 0-1 | [illegible] | [illegible] | 2-0 | [illegible] | [illegible] | [illegible] | [illegible] | 1-1 | [illegible] | [illegible] | [illegible] | [illegible] | 0-0 | 1-0 | [illegible] | [illegible] | 0-1 | 1-1 | M | 2-3 |
| Zaragoza | 0-1 | 1-2 | 16 Fb | 2 Fb | 2 Fb | 1-2 | 23 Mr | 25 My | 13 Ab | 3-0 | 9 Mr | 2-1 | 27 Ab | 2-1 | 0-0 | 6 Ab | 18 Dc | 22 Dc | 2-3 | 2 Mr | 19 En | M |

# INTERNACIONAL

## ALEMANIA BUNDESLIGA

### RESULTADOS

St. Pauli-Holstein Kiel 3-1
[illegible]
Union Berlin-Leverkusen 1-2
Augsburgo-Bochum 1-0
W. Bremen-Stuttgart 2-2
Friburgo-Bor. M'Gladbach 3-1
B. Dortmund-Bayern 1-1
RB Leipzig-Wolfsburgo 1-5
Mainz-Hoffenheim 2-0
Heidenheim-Eintracht 0-4

### MÁXIMOS GOLEADORES

Kane (BAY) 14, Marmoush (EIN) 12, Burkardt (MAI) 9

### CLASIFICACIÓN

| | Equipo | Ptos. | J | G | E | P | GF | GC |
|---|---|---|---|---|---|---|---|---|
| 1 | Bayern Múnich | 30 | 12 | 9 | 3 | 0 | 37 | 8 |
| 2 | [illegible] | 25 | [illegible] | | | | | |
| 3 | Bayer Leverkusen | 23 | 12 | 6 | 5 | 1 | 28 | 19 |
| 4 | [illegible] | 21 | | | | | | |
| 5 | [illegible] | 20 | | | | | | |
| 6 | [illegible] | 20 | | | | | | |
| 7 | [illegible] | 19 | | | | | | |
| 8 | Wolfsburgo | 18 | 12 | 5 | 3 | 4 | 25 | 19 |
| 9 | Stuttgart | 17 | 12 | 4 | 5 | 3 | 23 | 21 |
| 10 | [illegible] | 17 | | | | | | |
| 11 | Union Berlin | 16 | 12 | 4 | 4 | 4 | 10 | 11 |
| 12 | Werder Bremen | 16 | 12 | 4 | 4 | 4 | 19 | 24 |
| 13 | Augsburgo | 15 | 12 | 4 | 3 | 5 | 14 | 23 |
| 14 | [illegible] | 12 | | | | | | |
| 15 | St. Pauli | 11 | 12 | 3 | 2 | 7 | 10 | 15 |
| 16 | [illegible] | 10 | | | | | | |
| 17 | [illegible] | 5 | | | | | | |
| 18 | Bochum | 2 | | | | | | |

## INGLATERRA PREMIER LEAGUE

### RESULTADOS

Brighton-Southampton 1-1
West Ham-Arsenal 2-5
Brentford-Leicester 4-1
Crystal Pal.-Newcastle 1-1
Chelsea-Aston Villa 3-0
Nott. Forest-Ipswich 1-0
Man. United-Everton 4-0
Wolves-Bournemouth 2-4
Liverpool-Man. City 2-0
Tottenham-Fulham 1-1

### MÁXIMOS GOLEADORES

Haaland (MC) 12, Salah (LIV) 11, Wood (NO) 9

### CLASIFICACIÓN

| | Equipo | Ptos. |
|---|---|---|
| 1 | Liverpool | 34 |
| 2 | Arsenal | 25 |
| 3 | Chelsea | 25 |
| 4 | Brighton | 23 |
| 5 | [illegible] | 23 |
| 6 | Nottingham F. | 22 |
| 7 | [illegible] | 20 |
| 8 | [illegible] | 20 |
| 9 | [illegible] | 19 |
| 10 | [illegible] | 19 |
| 11 | Newcastle Utd. | 19 |
| 12 | Aston Villa | 19 |
| 13 | [illegible] | 18 |
| 14 | West Ham Utd. | 15 |
| 15 | Everton | 11 |
| 16 | Leicester City | 10 |
| 17 | [illegible] | 9 |
| 18 | Wolverhampton | 9 |
| 19 | [illegible] | 9 |
| 20 | [illegible] | 5 |

## ITALIA SERIE A

### RESULTADOS

Cagliari-H. Verona 1-0
Parma-Lazio 3-1
Como-Monza 1-1
Torino-Nápoles 0-1
Milan-Empoli 3-0
Fiorentina-Inter Milán Susp.
Bolonia-Venezia 3-0
Lecce-Juventus 1-1
Udinese-Genoa 0-2
Roma-Atalanta Hoy

### MÁXIMOS GOLEADORES

Retegui (ATA) 12, Kean (FIO) [illegible], Thuram (IN) 9

### CLASIFICACIÓN

| | Equipo | Ptos. |
|---|---|---|
| 1 | Nápoles | 32 |
| 2 | [illegible] | 28 |
| 3 | [illegible] | 28 |
| 4 | [illegible] | 28 |
| 5 | [illegible] | 28 |
| 6 | Juventus | 25 |
| 7 | Milan | 22 |
| 8 | Bolonia | 21 |
| 9 | [illegible] | 17 |
| 10 | [illegible] | 16 |
| 11 | [illegible] | 15 |
| 12 | [illegible] | 15 |
| 13 | [illegible] | 14 |
| 14 | [illegible] | 14 |
| 15 | Roma | 13 |
| 16 | [illegible] | 13 |
| 17 | [illegible] | 12 |
| 18 | [illegible] | 11 |
| 19 | Monza | 10 |
| 20 | [illegible] | 8 |

## PORTUGAL PRIMEIRA LIGA

### RESULTADOS

Farense-Estoril 0
Estrela-Famalicão 2-1
Rio Ave-Moreirense 1-2
Arouca-Benfica 0-2
Nacional-Boavista 0-0
AVS-Sporting Braga 0-1
Guimarães-Gil Vicente Hoy
Sporting CP-Santa Clara 0
Oporto-Casa Pia Hoy

### MÁXIMOS GOLEADORES

Gyokeres 16, Galeno [illegible], Samu [illegible], Fernandes 6, Aktürkoglu [illegible], F. Silva 5

### CLASIFICACIÓN

| | Equipo | Ptos. | J | G | E | P | GF | GC |
|---|---|---|---|---|---|---|---|---|
| 1 | Sporting Portugal | 33 | 11 | 0 | 1 | 39 | 6 | |
| 2 | [illegible] | 28 | | | | | | |
| 3 | [illegible] | 27 | | | | | | |
| 4 | [illegible] | 24 | | | | | | |
| 5 | [illegible] | 23 | | | | | | |
| 6 | Vitoria Guimarães | 18 | 11 | 5 | 3 | 3 | 12 | 11 |
| 7 | [illegible] | 17 | | | | | | |
| 8 | [illegible] | 17 | | | | | | |
| 9 | [illegible] | 15 | | | | | 13 | 22 |
| 10 | Casa Pia | 13 | 11 | 3 | 4 | 4 | 10 | 14 |
| 11 | [illegible] | 13 | | | | | | |
| 12 | [illegible] | 10 | | | | | | |
| 13 | [illegible] | 10 | | | | | | |
| 14 | [illegible] | 10 | | | | | | |
| 15 | [illegible] | 9 | | | | | | |
| 16 | Nacional Mad. | 9 | 11 | 2 | 3 | 6 | 6 | 15 |
| 17 | [illegible] | 8 | | | | | | |
| 18 | Sp. Farense | 8 | 12 | 2 | 2 | 8 | 6 | 18 |

## PAÍSES BAJOS EREDIVISIE

### RESULTADOS

Heerenveen-Waalwijk
Utrecht-PSV 2-5
NAC Breda-Almere City 1-0
Groningen-Willem II 2-0
AZ Alkmaar-Heracles 1-0
Feyenoord-Fort. Sittard
Twente-G.A. Eagles 3-2
Zwolle-Sparta Rotterdam 1-0
NEC Nimega-Ajax 1-2

### MÁXIMOS GOLEADORES

[illegible] 10, Pepi (PSV) 9, Parrott (AZ) 7, De Jong [illegible], Lammers [illegible], Klaassen (AJA) 6

### CLASIFICACIÓN

| | Equipo | Ptos. | J | G | E | P | GF | GC |
|---|---|---|---|---|---|---|---|---|
| 1 | PSV Eindhoven | 39 | 14 | 13 | 0 | 1 | 50 | 11 |
| 2 | Ajax | 32 | 13 | 10 | 2 | 1 | 29 | 12 |
| 3 | [illegible] | 31 | | | | | | |
| 4 | [illegible] | 29 | | | | | | |
| 5 | [illegible] | 28 | | | | | | |
| 6 | AZ Alkmaar | 23 | 14 | 7 | 2 | 5 | 26 | 15 |
| 7 | NAC Breda | 19 | 14 | 5 | 1 | 7 | 15 | 21 |
| 8 | [illegible] | 18 | | | | | | |
| 9 | Fortuna Sittard | 18 | 14 | 5 | 3 | 6 | 15 | 19 |
| 10 | NEC Nimega | 16 | 14 | 5 | 1 | 8 | 21 | 14 |
| 11 | [illegible] | 16 | | | | | | |
| 12 | [illegible] | 15 | | | | | | |
| 13 | [illegible] | 15 | | | | | | |
| 14 | [illegible] | 15 | | | | | | |
| 15 | [illegible] | 13 | | | | | | |
| 16 | Sparta Rot. | 11 | | | | | | |
| 17 | [illegible] | 6 | | | | | | |
| 18 | Almere City | 6 | 14 | | | | | |

## FRANCIA LIGUE 1

### RESULTADOS

Reims-Lens 0-2
PSG-Nantes 1-1
Rennes-Saint-Étienne 5-0
Le Havre-Angers 0-1
O. Lyon-Niza 4-1
Brest-Estrasburgo 3-1
Toulouse-Auxerre 2-0
Montpellier-Lille 2-2
O. Marsella-Mónaco 2-1

### MÁXIMOS GOLEADORES

Barcola (PSG) 10, David (LIL) [illegible], Greenwood (MAR) 9, Guessand [illegible], Kang-In [illegible], Nakamura [illegible] 6

### CLASIFICACIÓN

| | Equipo | Ptos. | J | G | E | P | GF | GC |
|---|---|---|---|---|---|---|---|---|
| 1 | PSG | 33 | 13 | 10 | 3 | 0 | 37 | 11 |
| 2 | O. Marsella | 26 | 13 | 8 | 2 | 3 | 29 | 17 |
| 3 | [illegible] | 26 | | | | | | |
| 4 | [illegible] | 23 | | | | | | |
| 5 | [illegible] | 22 | | | | | | |
| 6 | Niza | 20 | 13 | 5 | 5 | 3 | 24 | 16 |
| 7 | [illegible] | 20 | 13 | 5 | 5 | 3 | 15 | 12 |
| 8 | [illegible] | 19 | 13 | 6 | 1 | | | |
| 9 | Reims | 18 | 13 | 5 | 3 | 5 | 20 | 18 |
| 10 | Toulouse | 18 | 13 | 5 | 3 | 5 | 15 | 14 |
| 11 | [illegible] | 16 | | | | | | |
| 12 | [illegible] | 14 | | | | | | |
| 13 | [illegible] | 13 | | | | | | |
| 14 | [illegible] | 13 | | | | | | |
| 15 | [illegible] | 13 | | | | | | |
| 16 | [illegible] | 12 | | | | | | |
| 17 | [illegible] | 11 | | | | | | |
| 18 | Montpellier | 8 | | | | | | |

DESCUBRE EL CANAL DE MARCA
¡Suscríbete y recibe el mejor contenido deportivo de MARCA directo en tu WhatsApp!

**PENALTI Y MENSAJE CLARO**
Juan Otero abrió el marcador de penalti y se lo dedicó a Joaquín con una camiseta del mítico 8, como hizo luego Dubasin.

**1 PUNTO DE 27** lleva el Córdoba como visitante y cinco salidas sin marcar

LALIGA Y RSG

# Un triunfo por Joaquín

## JUAN OTERO Y DUBASIN DEDICAN LOS GOLES A LA LEYENDA DEL SPORTING

A los asturianos les anulan hasta tres goles por sendos fueras de juego • Al Córdoba, que sigue siendo el peor visitante, le falta pegada para intimidar a los rojiblancos

PABLO GUISASOLA

**SPORTING 2 | 0 CÓRDOBA**

| [illegible] | | Iván Ania | |
|---|---|---|---|
| 1 Rubén Yáñez | ★ | 13 Carlos Marín | ★ |
| 2 Guille Rosas | ★★ | 21 Albarrán | ★★ |
| 15 Marías | ★★ | 15 Xavi Sintes | ★ |
| 4 Rubén Pier | ★ | 16 [illegible] Martínez | ★ |
| 3 Cote | ★ | 3 Calderón | ★ |
| → 5 Pablo García 58 | ★★ | 23 Carracedo | ★★ |
| 6 Nacho Martín | ★ | 18 Genaro | ★ |
| → 18 Gelabert 66 | ★★ | → 8 Álex Sala 65 | ★ |
| 14 Olaetxea | ★ | 8 Isma Ruiz | ★ |
| 10 Nacho Méndez | ★ | 10 Jacobo | ★ |
| 17 Dubasin | ★★ | → 17 Adilson 65 | ★ |
| → 7 Gaspar Campos 87 | s/c | 11 Ander Yoldi | ★ |
| 19 Juan Otero | ★ | → 9 Sergi Guardiola 81 | s/c |
| → 11 Campuzano 66 | ★★ | 20 Casas | ★ |
| 9 Queipo | ★ | → 14 Obolskiy 81 | s/c |
| → 16 Jordy Caicedo 87 | s/c | | |

Molinón-Quini — 18.746 espect.
Árbitro: [illegible]
Tarjetas: Ander Yoldi, Iván Ania (entrenador) 48, Cote, Carracedo
Goles: 1-0 - Juan Otero. 2-0 Dubasin.

El Sporting se reencontró con la victoria a costa de un Córdoba que cayó en El Molinón tras los goles de Otero, de penalti, y de Dubasin en la recta final, con lo que los rojiblancos se consolidan en la zona alta de la tabla, mientras los andaluces siguen en descenso tras confirmarse como el peor visitante de largo: un solo punto en nueve salidas, las cinco últimas, sin marcar.

Con la intención de brindar la victoria a Joaquín Alonso, responsable de relaciones institucionales del club asturiano y uno de los futbolistas más importantes de su historia que evoluciona en el HUCA de un problema de salud, el Sporting se encontró con un Córdoba ordenado y, con el paso de los minutos, respondón. La primera ocasión fue para Dubasin, pero los visitantes pudieron hacer el 0-1 a través de Casas y Carracedo. Sin embargo, al filo del descanso, Rosas asistió a Duba, que fue derribado por Isma Ruiz. El colegiado señaló penalti y Otero lo transformó.

Tras el paso por vestuarios, el Córdoba no se vino abajo y Calderón probó a Yáñez. También pudo Nacho Martín hacer el 2-0, así como Campuzano y Dubasin, pero el colegiado anuló sus goles por fuera de juego, como hizo antes con Olaetxea.

**SENTENCIA PARA EL '8'**
En cualquier caso, el *pingüino* terminó celebrando su quinto gol del curso. La sentencia del partido. El hispano-belga marcó a placer tras un tiro de Campuzano. Lo celebró como acostumbra y enfundándose el '8' de Joaquín Alonso. Hasta ahí llegaron los de Iván Ania, que pese al marcador dieron una buena imagen. ●

**ELDENSE 0 | 0 RACING FERROL**

| Dani Ponz | | C. Parralo | |
|---|---|---|---|
| 13 Mackay | ★★ | 25 Jesús Ruiz | ★★ |
| 15 Fran Gámez | ★ | 22 Aitor Buñuel | ★★ |
| → 10 Cris Montes 63' | ★ | 4 Puric | ★ |
| 5 Íñigo Piña | ★★ | 5 Naldo | ★★ |
| 14 Monsalve | ★★ | 15 David Castro | ★★ |
| 23 Marc Mateu | ★★ | 6 Álvaro Sanz | ★★ |
| 24 Timor | ★ | 8 Álex López | ★★ |
| → 16 Youness 63' | ★ | → 7 Chiki 59 | ★ |
| 8 Sergio Ortuño | ★★ | 10 Josep Señé | ★★ |
| 20 Iván Chapela | ★★ | 11 Nacho | ★ |
| → 19 Jorquera 80' | ★ | 17 Dorrio | ★ |
| 17 Víctor García | ★★ | 20 Álvaro Giménez | ★ |
| 9 Nacho Quintana | ★★ | → 24 Luis Perea 81 | ★ |
| → 29 Godoy 89 | s/c | | |
| 11 Juanto Ortuño | ★ | | |
| → 18 Ropero 80 | ★ | | |

Nuevo Pepico Amat — 4.059 esp.
Árbitro: [illegible]
Tarjetas: [illegible] Jesús Ruiz, Nacho Quintana, Josep [illegible]

# El Racing lleva 391' sin marcar

## TERCER 0-0 DE LOS GALLEGOS

No gana desde el 12 de octubre y seguirá en zona de descenso

Tercer 0-0 seguido. 8 jornadas sin ganar. Y 391 minutos sin marcar del equipo menos goleador de Segunda. Así es muy difícil que el Racing Ferrol salga del descenso. Más arriba, fuera de la zona roja, está el Eldense, que no pudo sumar su tercer triunfo seguido en casa en 15 días. El VAR, protagonista, anuló un tanto local y un penalti para los visitantes. ●

Aitor Buñuel, en un momento del partido. LALIGA

Espí firmó un doblete en la recta final. LALIGA

# Espí se carga el suspense

## UN DOBLETE DEL CANTERANO AL FINAL VALE UNA REMONTADA

Sexto partido sumando de los granotas que se afianzan en 'playoffs' • El Burgos encadena seis derrotas consecutivas lejos de El Plantío

NOEL RODILLA
VALENCIA

Con suspense y sufrimiento, pero Carlos Espí despejó todas las dudas. Un potente cabezazo, cuando mejor estaba el Burgos, y una vaselina al primer toque del canterano en la recta final le sirven al Levante para culminar su remontada, encadenar seis jornadas puntuando para afianzarse en *playoffs*, además de seguir invictos en el Ciutat, mientras los de Ramis sufren su sexta derrota seguida a domicilio.

El partido amaneció con ritmo y con fútbol a partes iguales, aunque con poco peligro en ambas porterías. Pero los burgaleses no utilizaron ninguna bala de fogueo y Curro Sánchez culminó la primera que tuvo, aunque antes del descanso los de Calero sacaron petróleo, otra jornada más, de los errores defensivos rivales, en este caso marcando Morales.

En la segunda parte el Burgos se encontró mejor, pero Ojeda, Espiau y Fer Niño perdonaron... y el que no lo hizo fue un Espí que tuvo una aparición estelar con su doblete. ●

**LEVANTE 3 | 1 BURGOS**

| Julián Calero | | [illegible] | |
|---|---|---|---|
| 1 Andrés Fernández | ★ | 13 Cantero | ★ |
| 2 Andrés García | ★★★ | 20 Pipa Ávila | ★ |
| 5 Elgezabal | ★ | 27 David López | ★★ |
| 4 Dela | ★ | 18 Aitor Córdoba | ★ |
| 29 Marcos Navarro | ★ | 3 Florian Miguel | ★ |
| → 16 Pampín 59' | ★★ | → 21 Íñigo Córdoba 79 | ★ |
| 6 Kocho | ★★ | 23 Iván Morante | ★★ |
| 8 Algobia | ★ | → 28 Mario Cantero 79 | ★ |
| → 20 Oriol Rey 59' | ★ | 5 Atienza | ★★ |
| 7 Brugué | ★ | → 39 G. Nsukula 88 | s/c |
| → 24 Carlos Álvarez 59 | ★★ | 11 Álex Sancris | ★ |
| 23 Pablo Martínez | ★★ | 16 Curro Sánchez | ★★★ |
| → 21 Sergio Lozano 75 | ★ | 7 Dani Ojeda | ★ |
| 11 Morales | ★★★ | → 10 Borja Sánchez 62' | ★ |
| → 38 Carlos Espí 75' | ★★★ | 19 Edu Espiau | ★ |
| 9 Iván Romero | ★★ | → 9 Fer Niño 62' | ★ |

Ciutat de Valencia — 14.265 esp.
Árbitro: [illegible]
Tarjetas: [illegible]
Goles: 0-1 Curro Sánchez [illegible]. 1-1 Morales [illegible]. 2-1 Carlos Espí [illegible]. 3-1 Carlos Espí [illegible].

# La mitad de los deberes hechos

## EL CASTELLÓN ALCANZA LOS 25 PUNTOS

Volvió a ganar a un Málaga al que la temporada pasada ya había superado dos veces en Primera Federación

OMID SOKOUT
CASTELLÓN

El Castellón le tiene la medida cogida al Málaga. La temporada pasada le ganó los dos enfrentamientos en Primera Federación y ayer volvió a vencer tras cinco semanas sin hacerlo para colocarse muy cerca de los puestos de *playoffs* de ascenso. Cipenga jugó de inicio sus primeros minutos de la temporada con el equipo orellut. Mediado el primer tiempo, Willems tuvo que ser sustituido por lesión. Fue la antesala del primer gol, con un disparo seco de Van den Belt desde fuera del área, ajustado al palo, al que no pudo llegar Alfonso Herrero.

**36**

**DÍAS DESPUÉS** de asaltar La Romareda (1-2), el Castellón volvió a ganar un partido de Liga

Tras el descanso, Cala también tuvo que dejar el partido con molestias. El Málaga adelantó líneas, aunque sin dar sensación real de peligro. El Castellón lo aprovechó para ampliar la renta en una contra finalizada por el recién incorporado David Flakus (72') tras asistencia de Raúl Sánchez. Luego, el equipo de la Plana no tuvo problemas para mantener el resultado en una recta final en la que los malacitanos no pusieron cerco a la portería de Gonzalo Crettaz.

**SIGUE SIN GANAR FUERA**

El Málaga, que hasta el miércoles lo había empatado todo fuera de La Rosaleda y era el equipo menos goleado de La Liga Hypermotion, regresa de la Comunidad Valenciana con dos derrotas y habiendo encajado media docena de tantos en cuatro días.

LALIGA

**CASTELLÓN 2 | 0 MÁLAGA**

| R. Schwaderer ★★ | | S. Pellicer ★ | |
|---|---|---|---|
| 1 Gonzalo Crettaz | ★★ | 1 Alfonso Herrero | ★ |
| 17 Salva Ruiz | ★★ | 3 Carlos Puga | ★ |
| 5 Alberto | ★ | 5 Pastor | ★ |
| 15 [illegible] | ★ | → 6 Ramón 83 | s.c. |
| → 22 [illegible] 22 | ★ | 20 Nelson Monte | ★ |
| 6 Van den Belt | ★★ | 14 Víctor García | ★ |
| 8 Mamah | ★ | 19 [illegible] | ★ |
| 21 Calatrava | ★ | 12 Mario Molina | ★ |
| → 23 Calavera 55 | ★ | 10 [illegible] | ★ |
| 7 Moyano | ★ | → 11 Kevin Medina 77 | ★ |
| → 18 Villahermosa 67 | ★ | 24 Lobete | ★ |
| 11 Douglas | ★ | → 9 Baturina 83 | s.c. |
| → 51 Gonzalo Pastor 67 | ★ | 21 Rahmani | ★ |
| 16 Cipenga | ★ | → 26 A. Cordero 46 | ★ |
| → 12 Flakus 67 | ★ | 25 Castel | ★ |
| 10 Raúl Sánchez | ★ | → 17 Dioni 64 | ★ |

Skyfi Castalia — 10.175 esp.

Árbitro: [illegible]
Tarjetas: Pastor, Nelson Monte, Dioni, Sergio Pellicer, Villahermosa, Raúl Sánchez
Goles: 1-0 Van den Belt ... 2-0 [illegible]
Flakus ... segundo palo

**EIBAR - CARTAGENA**
Ipurúa • 20.30 • LaLiga TV
Árbitro: [illegible]

Eibar (1-4-4-2): 13 Magunagoitia; 17 Corpas, 4 Carrillo, 22 Arambarri, 3 Cristian; 21 Guruzeta, 6 Sergio Á., 15 Kento, 20 Puertas; 11 [illegible], 9 Bautista.

Entrenador: Joseba Etxeberria

Suplentes: 26 [illegible], 2 [illegible], 7 [illegible], 8 [illegible], 14 [illegible], 19 [illegible], 27 [illegible], 29 Madariaga, 35 [illegible]

Cartagena (1-4-4-2): 1 P. Campos; 3 Ríos R., 22 Kiko Olivas, 4 Alcalá, 2 J. Moreno; 20 [illegible], 23 Cedric T., 18 Musto, 17 Andy; 7 Gastón V., 10 Escriche.

Entrenador: Jandro Castro

Suplentes: 40 [illegible], 8 [illegible], 9 [illegible], 24 [illegible], 27 Carmelo, 15 Hugo González, 37 Pocho Román

## El Eibar se aferra a su estadio

**SEIS DERROTAS SEGUIDAS** fuera de Ipurúa cinco en Liga, una en Copa y todas por 1-0

ANDER BARROSO Y ÁLVARO PRIÁN

La nefasta dinámica del Eibar fuera (seis derrotas seguidas) convierte en trascendentales sus partidos en Ipurúa. Etxeberria no recupera a ningún lesionado, pero Corpas volverá al lateral derecho tras sanción. El Cartagena, mejor como visitante que como local, a por la victoria que le saque del último puesto.

MARCA

Ya está aquí el calendario más esperado del año con **entrevistas exclusivas** y **sorteos sorpresa**

**Descubre la entrevista del día en**

marca.com/calendario-adviento.html

# MARCADOR

## PRIMERA RFEF — GRUPO 1

### RESULTADOS

**Unionistas Salam. - Barakaldo 1-0**
Rabadán 84'

**Amorebieta - Sestao River 2-0**
Álvaro 25' e Iker 81'

**Ourense CF - Ponferradina 2-1**
Carbonell 2' y Zaraya 53' / Ernesto 72'

**Bilbao Athletic - R. Sociedad B 2-1**
Aguilar 87' y Oyono 91' / Luken 61'

**Gim. Segoviana - Andorra 3-2**
Llorente 51', Astray 95' y Tellechea 97' / Lautaro 63' y Nieto 81'

**Osasuna Promesas - Tarazona 0-3**
Romero 36', Jannick (p.) 59' y Fuentes 70'

**Lugo - Real Unión 3-1**
Marcos 33', Oyarzun (p.p.) 45+1' y Eric 53' / Bonilla 24'

**Arenteiro - Barcelona Atlètic 1-2**
Pascu 93' / Barbera 30' y Dani 83'

**Celta Fortuna - Zamora 2-0**
Óscar 56' y Emun 92'

**Gimnàstic - Cultural Leonesa 2-3**
Narro 54' y Pol 56' / Artola 6', Escobar 29' e Ian 96'

### CLASIFICACIÓN

| | Equipo | Total Ptos. | J | G | E | P | GF | GC | Local Ptos. | G | E | P | GF | GC | Visitante Ptos. | G | E | P | GF | GC |
|---|---|---|---|---|---|---|---|---|---|---|---|---|---|---|---|---|---|---|---|---|
| 1 | Cultural Leonesa | 33 | 15 | 10 | 3 | 2 | 25 | 13 | 16 | 5 | 1 | 2 | 13 | 7 | 17 | 5 | 2 | 0 | 12 | 6 |
| 2 | Gimnàstic | 25 | 15 | 7 | 4 | 4 | 21 | 18 | 15 | 4 | 3 | 1 | 12 | 8 | 10 | 3 | 1 | 3 | 9 | 10 |
| 3 | Real Sociedad B | 24 | 15 | 7 | 3 | 5 | 23 | 14 | 15 | 5 | 0 | 2 | 16 | 6 | 9 | 2 | 3 | 3 | 7 | 8 |
| 4 | Arenteiro | 23 | 15 | 6 | 5 | 4 | 16 | 11 | 12 | 3 | 3 | 2 | 10 | 5 | 11 | 3 | 2 | 2 | 6 | 6 |
| 5 | Barakaldo | 22 | 15 | 6 | 4 | 5 | 18 | 14 | 12 | 4 | 0 | 3 | 9 | 6 | 10 | 2 | 4 | 2 | 9 | 8 |
| 6 | FC Andorra | 22 | 15 | 5 | 7 | 3 | 14 | 12 | 13 | 3 | 4 | 0 | 9 | 5 | 9 | 2 | 3 | 3 | 5 | 7 |
| 7 | Lugo | 22 | 15 | 5 | 7 | 3 | 12 | 11 | 14 | 3 | 5 | 0 | 8 | 4 | 8 | 2 | 2 | 3 | 4 | 7 |
| 8 | Ponferradina | 21 | 15 | 5 | 6 | 4 | 22 | 18 | 11 | 3 | 2 | 2 | 12 | 9 | 10 | 2 | 4 | 2 | 10 | 9 |
| 9 | Unionistas | 21 | 15 | 4 | 9 | 2 | 20 | 16 | 14 | 4 | 2 | 1 | 13 | 8 | 7 | 0 | 7 | 1 | 7 | 8 |
| 10 | Celta Fortuna | 21 | 15 | 6 | 3 | 6 | 22 | 20 | 15 | 4 | 3 | 1 | 13 | 7 | 6 | 2 | 0 | 5 | 9 | 13 |
| 11 | Osasuna Promesas | 20 | 15 | 6 | 2 | 7 | 14 | 20 | 10 | 3 | 1 | 4 | 8 | 12 | 10 | 3 | 1 | 3 | 6 | 8 |
| 12 | Zamora | 19 | 15 | 5 | 4 | 6 | 21 | 15 | 12 | 4 | 0 | 3 | 11 | 4 | 7 | 1 | 4 | 3 | 10 | 11 |
| 13 | Tarazona | 18 | 15 | 5 | 3 | 7 | 19 | 19 | 12 | 3 | 3 | 2 | 10 | 7 | 6 | 2 | 0 | 5 | 9 | 12 |
| 14 | Gª Segoviana | 18 | 15 | 4 | 6 | 5 | 20 | 25 | 13 | 3 | 4 | 0 | 13 | 8 | 5 | 1 | 2 | 5 | 7 | 17 |
| 15 | Barcelona Atlètic | 17 | 15 | 3 | 8 | 4 | 19 | 19 | 10 | 2 | 4 | 1 | 9 | 7 | 7 | 1 | 4 | 3 | 10 | 12 |
| 16 | Bilbao Athletic | 17 | 15 | 5 | 2 | 8 | 16 | 19 | 8 | 2 | 2 | 4 | 7 | 11 | 9 | 3 | 0 | 4 | 9 | 8 |
| 17 | Real Unión | 17 | 15 | 4 | 5 | 6 | 15 | 22 | 12 | 3 | 3 | 1 | 10 | 8 | 5 | 1 | 2 | 5 | 5 | 14 |
| 18 | Ourense CF | 16 | 15 | 4 | 4 | 7 | 12 | 20 | 9 | 2 | 3 | 3 | 8 | 10 | 7 | 2 | 1 | 4 | 4 | 10 |
| 19 | Amorebieta | 14 | 15 | 3 | 5 | 7 | 15 | 27 | 11 | 3 | 2 | 3 | 10 | 9 | 3 | 0 | 3 | 4 | 5 | 18 |
| 20 | Sestao River | 13 | 15 | 3 | 4 | 8 | 11 | 17 | 2 | 0 | 2 | 5 | 4 | 9 | 11 | 3 | 2 | 3 | 7 | 8 |

### CUADRO DE RESULTADOS

| | Amorebieta | Andorra | Arenteiro | Barakaldo | Barcelona At | Bilbao Athletic | Celta Fortuna | Cultural Leon | Gimnàstic | Gim. Segoviana | Lugo | Osasuna Prom | Ourense CF | Ponferradina | Real Sociedad B | Real Unión | Sestao River | Tarazona | Unionistas Sal | Zamora |
|---|---|---|---|---|---|---|---|---|---|---|---|---|---|---|---|---|---|---|---|---|
| Amorebieta | X | [illegible] | [illegible] | [illegible] | 2-1 | 0-2 | [illegible] | 1-1 | 0-1 | 0-1 | [illegible] | [illegible] | 2-0 | 16 Fb | 6 Ab | [illegible] | 2-0 | [illegible] | 3-3 | 27 Ab |
| Andorra | 22 Dc | X | 23 Mr | 1-0 | 2-1 | 19 En | 9 Mr | 1-1 | 4 My | 20 Ab | 9 Fb | 8 Dc | [illegible] | 1-1 | 1-1 | 2-0 | 18 My | 6 Ab | 1-1 | 23 Fb |
| Arenteiro | 1-1 | [illegible] | X | [illegible] | 1-2 | 1-0 | [illegible] | 0-1 | 4-0 | 2-0 | 27 Ab | 1-1 | [illegible] | [illegible] | [illegible] | [illegible] | 2 Mr | [illegible] | 0-0 | [illegible] |
| Barakaldo | [illegible] | [illegible] | 2-0 | X | [illegible] | [illegible] | [illegible] | [illegible] | 2-1 | 2-0 | [illegible] | [illegible] | [illegible] | 0-1 | 0-1 | [illegible] | 27 Ab | 3-0 | [illegible] | 0-3 |
| Barcelona At | [illegible] | [illegible] | [illegible] | [illegible] | X | 22 Dc | [illegible] | [illegible] | 0-2 | [illegible] | 1-1 | [illegible] | 3-0 | [illegible] | 1-1 | 1-1 | [illegible] | [illegible] | 25 My | 1-0 |
| Bilbao Athletic | 13 Ab | [illegible] | [illegible] | [illegible] | [illegible] | X | 0-1 | [illegible] | 1-3 | 9 Mr | [illegible] | 0-1 | 0-2 | 0-0 | 2-1 | 25 My | [illegible] | 15 Dc | [illegible] | 3-3 |
| Celta Fortuna | 3-1 | [illegible] | 0-0 | 2-2 | [illegible] | [illegible] | X | 1-3 | [illegible] | 4-1 | [illegible] | [illegible] | 1-0 | [illegible] | [illegible] | [illegible] | 16 Mr | 20 Ab | 0-0 | 2-0 |
| Cultural Leon | [illegible] | [illegible] | [illegible] | [illegible] | [illegible] | 1-3 | 3 Fb | X | 20 Ab | 15 Dc | 2-0 | 1-0 | 3-0 | 2-0 | 1-1 | [illegible] | 1-2 | 2-1 | [illegible] | 9 Mr |
| Gimnàstic | [illegible] | [illegible] | [illegible] | [illegible] | [illegible] | [illegible] | 2-1 | 2-3 | X | [illegible] | [illegible] | 2-0 | 1-1 | [illegible] | 2-1 | [illegible] | 1-1 | 1-0 | [illegible] | 15 Dc |
| G. Segoviana | [illegible] | 3-2 | [illegible] | [illegible] | 2-2 | 2-1 | [illegible] | [illegible] | [illegible] | X | [illegible] | [illegible] | [illegible] | 2-2 | 4 My | 3-0 | 0-0 | [illegible] | [illegible] | 1-1 |
| Lugo | 0-0 | 0-0 | [illegible] | 0-0 | [illegible] | 1-0 | 1-0 | [illegible] | 2-2 | 6 Ab | X | [illegible] | [illegible] | 15 Dc | [illegible] | 3-1 | 16 Fb | [illegible] | [illegible] | [illegible] |
| Osasuna Pr | [illegible] | [illegible] | [illegible] | [illegible] | [illegible] | [illegible] | 3-1 | [illegible] | [illegible] | 3-2 | 0-1 | X | [illegible] | 0-3 | [illegible] | 1-2 | 10 Mr | 0-3 | 0-0 | 1-0 |
| Ourense CF | [illegible] | 0-0 | 0-1 | 1-3 | [illegible] | [illegible] | [illegible] | [illegible] | [illegible] | 0-0 | [illegible] | 0-1 | X | 2-1 | [illegible] | 16 Mr | 15 Dc | 3-2 | 2-2 | 6 Ab |
| Ponferradina | 5-2 | [illegible] | 1-2 | [illegible] | 1-1 | [illegible] | 2-1 | [illegible] | [illegible] | [illegible] | [illegible] | [illegible] | [illegible] | X | 0-1 | [illegible] | [illegible] | [illegible] | 1-0 | 2-2 |
| R. Sociedad B | [illegible] | [illegible] | 0-1 | [illegible] | [illegible] | [illegible] | [illegible] | [illegible] | [illegible] | 4-1 | 1-0 | 3-1 | [illegible] | [illegible] | X | 5-0 | 0-1 | 3-2 | [illegible] | [illegible] |
| Real Unión | 1-1 | 30 Mr | 9 Mr | 1-1 | 20 Ab | 8 Dc | 3-2 | 22 Dc | 1-0 | 26 En | 13 Ab | 18 My | 0-1 | 2-2 | [illegible] | X | 2-1 | [illegible] | 9 Fb | [illegible] |
| Sestao River | [illegible] | 0-1 | [illegible] | 0-1 | 2-2 | 0-1 | [illegible] | [illegible] | [illegible] | [illegible] | 0-1 | 1-2 | [illegible] | [illegible] | 9 Mr | [illegible] | X | [illegible] | 1-1 | 9 Fb |
| Tarazona | 3-0 | 0-1 | 2-1 | 25 My | 0-0 | 30 Mr | 2-3 | 13 Ab | 9 Mr | 2-2 | 8 Dc | 23 Fb | [illegible] | [illegible] | 9 Fb | 0-0 | 1-0 | X | [illegible] | [illegible] |
| Unionistas Sal | [illegible] | [illegible] | [illegible] | 1-0 | 2-1 | 3-2 | [illegible] | 1-2 | [illegible] | [illegible] | 1-1 | [illegible] | [illegible] | [illegible] | [illegible] | 4-1 | 4 My | 18 My | X | 1-1 |
| Zamora | 5-0 | 2-0 | [illegible] | [illegible] | [illegible] | [illegible] | [illegible] | 0-1 | [illegible] | [illegible] | 2-0 | [illegible] | [illegible] | [illegible] | 1-0 | [illegible] | 1-2 | 0-1 | [illegible] | X |

### PRÓXIMA JORNADA

| | |
|---|---|
| Real Sociedad B - Amorebieta | V6 20 30 |
| Gim. Segoviana - Unionistas Sal. | S7 15 30 |
| Real Unión - Bilbao Athletic | S7 17 30 |
| Zamora - Ourense CF | S7 19 30 |
| Barcelona Atlètic - Celta Fortuna | D8 12 00 |
| Sestao River - Arenteiro | D8 12 00 |
| Andorra - Osasuna Promesas | D8 15 30 |
| Tarazona - Lugo | D8 16 30 |
| Barakaldo - Cultural Leonesa | D8 19 30 |
| Ponferradina - Gimnàstic | D8 19 30 |

### MÁXIMO GOLEADOR

| | Jugador | Equipo | Goles |
|---|---|---|---|
| 1 | Dave | [illegible] | 7 |
| 2 | [illegible] | Barakaldo | 6 |
| 2 | [illegible] | Barcelona At. | 6 |
| 2 | [illegible] | Ponferradina | 6 |
| 2 | [illegible] | [illegible] | 6 |
| 2 | [illegible] | Barakaldo | 6 |
| 2 | [illegible] | Tarazona | 6 |
| 2 | Escobar | Cultural Leonesa | 6 |
| 2 | [illegible] | [illegible] | 6 |
| 9 | [illegible] | [illegible] | 5 |
| 9 | [illegible] | Real Sociedad B | 5 |
| 9 | [illegible] | [illegible] | 5 |
| 9 | [illegible] | Zamora | 5 |
| 9 | Pablo | Gimnàstic | 5 |

Dave, [illegible]

## PRIMERA RFEF — GRUPO 2

### RESULTADOS

**Fuenlabrada - Betis Deportivo 2-1**
Abde 4' e [illegible] 36' / Marcos 79'

**UD Ibiza - Murcia 1-2**
Pau 55' / Loren 14' y Carrillo 90'

**Atlético Sanluqueño-Algeciras 2-2**
Colau 1' y Valverde 75' / Esteban (p.) 56' y Marín 91'

**Yeclano - Alcoyano 1-2**
Gabri 85' / Pastrana 25' y Losada (p.) 95'

**R. M. Castilla - AD Mérida 6-0**
Gonzalo 36', 45+2', 54' y 85', Pni Fortuny 48' y Ribes 71'

**AD Ceuta FC - Villarreal B 1-1**
Aquino (p.) 71' / Rodri 62'

**Hércules - Sevilla Atlético 1-0**
Aranda 40'

**Atlético B - Marbella 3-2**
Rayane 31' y 88' y Bonar 36' / Ohemeng 26' y Du 91'

**Antequera - Recreativo 1-1**
Luismi 65' / Arnero 61'

**Intercity - Alcorcón 0-2**
Lacheyre 15' y Aparicio 58'

### CLASIFICACIÓN

| | Equipo | Total Ptos. | J | G | E | P | GF | GC | Local Ptos. | G | E | P | GF | GC | Visitante Ptos. | G | E | P | GF | GC |
|---|---|---|---|---|---|---|---|---|---|---|---|---|---|---|---|---|---|---|---|---|
| 1 | Antequera | 28 | 15 | 7 | 7 | 1 | 20 | 11 | 15 | 4 | 3 | 0 | 11 | 4 | 13 | 3 | 4 | 1 | 9 | 7 |
| 2 | Betis Deportivo | 26 | 15 | 7 | 5 | 3 | 23 | 15 | 11 | 3 | 2 | 2 | 11 | 7 | 15 | 4 | 3 | [illegible] | 12 | 8 |
| 3 | Murcia | 25 | 15 | 7 | 4 | 4 | 18 | 13 | 9 | 2 | 3 | 2 | 6 | 4 | 16 | 5 | 1 | 2 | 12 | 9 |
| 4 | Villarreal B | 22 | 15 | 5 | 7 | 3 | 21 | 15 | 12 | 3 | 3 | 1 | 12 | 7 | 10 | 2 | 4 | 2 | 9 | 8 |
| 5 | Atlético B | 22 | 15 | 5 | 7 | 3 | 17 | 15 | 10 | 2 | 4 | 2 | 6 | 6 | 12 | 3 | 3 | 1 | 11 | 9 |
| 6 | UD Ibiza | 22 | 15 | 6 | 4 | 5 | 12 | 11 | 9 | 2 | 3 | 2 | 8 | 7 | 13 | 4 | 1 | 3 | 4 | 4 |
| 7 | Yeclano | 21 | 15 | 5 | 6 | 4 | 17 | 11 | 9 | 2 | 3 | 3 | 7 | 6 | 12 | 3 | 3 | 1 | 10 | 5 |
| 8 | Hércules | 21 | 15 | 6 | 3 | 6 | 17 | 18 | 16 | 5 | 1 | 2 | 10 | 6 | 5 | 1 | 2 | 4 | 7 | 12 |
| 9 | Alcoyano | 21 | 15 | 5 | 6 | 4 | 17 | 20 | 10 | 2 | 4 | 2 | 8 | 11 | 11 | 3 | 2 | 2 | 9 | 9 |
| 10 | Fuenlabrada | 20 | 15 | 5 | 5 | 5 | 15 | 15 | 12 | 3 | 3 | 2 | 7 | 7 | 8 | 2 | 2 | 3 | 8 | 8 |
| 11 | AD Ceuta | 19 | 15 | 4 | 7 | 4 | 13 | 16 | 11 | 3 | 2 | 2 | 9 | 9 | 8 | 1 | 5 | 2 | 4 | 7 |
| 12 | Mérida | 19 | 15 | 4 | 7 | 4 | 18 | 22 | 14 | 3 | 5 | 0 | 12 | 9 | 5 | 1 | 2 | 4 | 6 | 13 |
| 13 | Marbella | 18 | 15 | 5 | 3 | 7 | 17 | 20 | 14 | 4 | 2 | 2 | 9 | 7 | 4 | 1 | 1 | 5 | 8 | 13 |
| 14 | Algeciras | 17 | 15 | 3 | 8 | 4 | 19 | 20 | 9 | 2 | 3 | 2 | 10 | 10 | 8 | 1 | 5 | 2 | 9 | 10 |
| 15 | Alcorcón | 17 | 15 | 4 | 5 | 6 | 21 | 23 | 9 | 2 | 3 | 2 | 14 | 12 | 8 | 2 | 2 | 4 | 7 | 11 |
| 16 | R. M. Castilla | 16 | 15 | 3 | 7 | 5 | 23 | 16 | 12 | 3 | 3 | 2 | 16 | 6 | 4 | 0 | 4 | 3 | 7 | 10 |
| 17 | Recreativo | 16 | 15 | 3 | 7 | 5 | 16 | 20 | 12 | 3 | 3 | 1 | 10 | 8 | 4 | 0 | 4 | 4 | 6 | 12 |
| 18 | Sevilla Atlético | 15 | 15 | 3 | 6 | 6 | 21 | 27 | 11 | 3 | 2 | 3 | 12 | 12 | 4 | 0 | 4 | 3 | 9 | 15 |
| 19 | At. Sanluqueño | 14 | 15 | 2 | 8 | 5 | 13 | 22 | 7 | 1 | 4 | 2 | 7 | 11 | 7 | 1 | 4 | 3 | 6 | 11 |
| 20 | Intercity | 13 | 15 | 3 | 4 | 8 | 16 | 24 | 5 | 1 | 2 | 5 | 7 | 13 | 8 | 2 | 2 | 3 | 9 | 11 |

### CUADRO DE RESULTADOS

| | Alcorcón | Alcoyano | Algeciras | Antequera | Atlético B | At. Sanluqueño | Betis Depor tivo | AD Ceuta | Fuenlabrada | Hércules | UD Ibiza | Intercity | Marbella | AD Mérida | Murcia | R.M. Castilla | Recreativo | Sevilla Atlético | Villarreal B | Yeclano |
|---|---|---|---|---|---|---|---|---|---|---|---|---|---|---|---|---|---|---|---|---|
| Alcorcón | X | [illegible] | 1-1 | [illegible] | 2-3 | [illegible] | 1-2 | [illegible] | [illegible] | 4-1 | [illegible] | [illegible] | [illegible] | 2-2 | [illegible] | 2-1 | [illegible] | 2-2 | [illegible] | 4 My |
| Alcoyano | 2-1 | X | 1-1 | 1-1 | [illegible] | [illegible] | [illegible] | 1-1 | [illegible] | [illegible] | [illegible] | [illegible] | 2-1 | [illegible] | 0-3 | [illegible] | [illegible] | 1-1 | 0-2 | [illegible] |
| Algeciras | [illegible] | [illegible] | X | [illegible] | [illegible] | [illegible] | [illegible] | 2-0 | 2-1 | 2-3 | [illegible] | [illegible] | 1-3 | [illegible] | 1-1 | [illegible] | [illegible] | 1-1 | 1-1 | [illegible] |
| Antequera | [illegible] | [illegible] | [illegible] | X | [illegible] | 1-0 | [illegible] | [illegible] | [illegible] | [illegible] | 2-0 | 1-1 | 3-1 | 1-1 | [illegible] | [illegible] | 1-1 | [illegible] | 2-0 | 27 Ab |
| Atlético B | [illegible] | [illegible] | [illegible] | 0-1 | X | 0-1 | [illegible] | 1-1 | [illegible] | [illegible] | [illegible] | [illegible] | [illegible] | 1-0 | 9 Mr | 1-1 | 0-0 | [illegible] | [illegible] | 0-0 |
| At. Sanluque | [illegible] | [illegible] | 2-2 | [illegible] | [illegible] | X | 0-2 | [illegible] | 2-1 | [illegible] | 0-0 | [illegible] | [illegible] | 0-3 | 8 My | 2-2 | 1-1 | [illegible] | [illegible] | [illegible] |
| Betis Dpvo | [illegible] | 4-0 | 3-1 | 1-2 | [illegible] | [illegible] | X | 0-0 | [illegible] | [illegible] | [illegible] | 0-3 | [illegible] | [illegible] | [illegible] | [illegible] | 3-1 | [illegible] | [illegible] | 2-0 |
| AD Ceuta | 0-2 | [illegible] | [illegible] | [illegible] | [illegible] | 2-2 | [illegible] | X | 1-0 | [illegible] | 8 Dc | 0-2 | [illegible] | 4 My | 4-2 | [illegible] | 1-0 | [illegible] | 1-1 | [illegible] |
| Fuenlabrada | 0-0 | 0-2 | [illegible] | 0-0 | 0-1 | [illegible] | 2-1 | [illegible] | X | 2-1 | 1-0 | [illegible] | [illegible] | [illegible] | [illegible] | 2-2 | [illegible] | [illegible] | [illegible] | [illegible] |
| Hércules | [illegible] | [illegible] | [illegible] | 1-0 | 1-2 | [illegible] | [illegible] | 2-0 | [illegible] | X | [illegible] | 1-1 | 2-1 | 3 Ab | 2-0 | [illegible] | [illegible] | 1-0 | 7 My | 2 Fb |
| UD Ibiza | [illegible] | 1-0 | [illegible] | [illegible] | 1-1 | [illegible] | 1-2 | [illegible] | [illegible] | 1-1 | X | [illegible] | 2-0 | [illegible] | 1-2 | [illegible] | [illegible] | 20 Ab | 1-1 | [illegible] |
| Intercity | 0-2 | 0-2 | 0-1 | [illegible] | 1-1 | [illegible] | [illegible] | [illegible] | 1-3 | [illegible] | 0-1 | X | [illegible] | 16 Fb | 4 My | [illegible] | 16 Mr | 4-2 | [illegible] | 1-1 |
| Marbella | 11 En | 23 Mr | 23 Fb | 25 My | 27 Ab | 0-0 | 15 Dc | 0-1 | 1-1 | 26 En | 13 Ab | 2-1 | X | 1-0 | 9 Fb | 1-0 | 11 My | 4-1 | 9 Mr | 0-2 |
| AD Mérida | 9 Fb | 2-2 | 1-0 | 27 Ab | 25 My | 9 Mr | 1-1 | 1-1 | 22 Dc | 8 Dc | 1-0 | 2-1 | 19 En | X | 23 Fb | [illegible] | 3-3 | 6 Ab | 1-1 | 23 Mr |
| Murcia | 3-1 | 2 Fb | 25 My | 11 My | 1-1 | 0-0 | 0-1 | 13 Ab | 16 Mr | 19 En | 2 Mr | 22 Dc | 0-0 | 2-0 | X | 8 Dc | 30 Mr | 16 Fb | 27 Ab | 0-1 |
| R. M. Castilla | [illegible] | [illegible] | 1-1 | 1-2 | [illegible] | [illegible] | 1-1 | [illegible] | [illegible] | 1-0 | 0-1 | 5-0 | 4 My | 6-0 | [illegible] | X | [illegible] | 9 Mr | [illegible] | 1-1 |
| Recreativo | 1-0 | 1-1 | 3-2 | [illegible] | [illegible] | [illegible] | [illegible] | [illegible] | 1-1 | 2-1 | [illegible] | [illegible] | [illegible] | [illegible] | 0-1 | [illegible] | X | 2-2 | [illegible] | [illegible] |
| Sevilla At. | [illegible] | [illegible] | [illegible] | 2-2 | [illegible] | 5-2 | [illegible] | 0-0 | [illegible] | [illegible] | 0-1 | [illegible] | [illegible] | [illegible] | 1-2 | 1-0 | [illegible] | X | 2-1 | 1-4 |
| Villarreal B | 4-0 | [illegible] | [illegible] | [illegible] | 3-2 | 1-1 | 2-2 | [illegible] | [illegible] | [illegible] | [illegible] | [illegible] | [illegible] | 11 Mr | 0-1 | 1-1 | 1-0 | [illegible] | X | [illegible] |
| Yeclano | 1-1 | 1-2 | [illegible] | 1-1 | [illegible] | 2-0 | [illegible] | [illegible] | 0-1 | 0-0 | 0-1 | [illegible] | [illegible] | [illegible] | [illegible] | 2-0 | [illegible] | [illegible] | [illegible] | X |

### PRÓXIMA JORNADA

| | |
|---|---|
| Murcia - R. M. Castilla | V6 20 30 |
| Alcoyano - Atlético Sanluqueño | S7 15 30 |
| Alcorcón - Antequera | S7 17 30 |
| Recreativo - Intercity | S7 19 30 |
| Sevilla Atlético - Fuenlabrada | S7 21 00 |
| AD Ceuta FC - UD Ibiza | D8 12 00 |
| Villarreal B - Marbella | D8 12 00 |
| Betis Deportivo - Atlético B | D8 15 30 |
| AD Mérida - Hércules | D8 17 30 |
| Algeciras - Yeclano | D8 19 30 |

### MÁXIMO GOLEADOR

| | Jugador | Equipo | Goles |
|---|---|---|---|
| 1 | Gonzalo | Real Madrid Castilla | 12 |
| 2 | [illegible] | Villarreal B | 9 |
| 3 | [illegible] | Sevilla Atlético | 6 |
| 4 | [illegible] | Hércules | 5 |
| 4 | [illegible] | AD Mérida | 5 |
| 4 | [illegible] | Algeciras | 5 |
| 4 | [illegible] | Betis Deportivo | 5 |
| 4 | [illegible] | At. Sanluqueño | 5 |
| 4 | Losada | Alcoyano | 5 |
| 10 | [illegible] | AD Mérida | 4 |
| 10 | [illegible] | Antequera | 4 |
| 10 | [illegible] | [illegible] | 4 |
| 10 | Pedro León | Murcia | 4 |
| 10 | Doncel | AD Mérida | 4 |

Gonzalo, del Real Madrid Castilla.

GRUPO I

# La Cultu ratifica su liderazgo

## IAN MARTÍNEZ MARCÓ EN EL MINUTO 95

Primera derrota del Nàstic en su feudo y ya son ocho los puntos de ventaja del conjunto leonés

| | |
|---|---|
| [illegible] | 2 |
| [illegible] | 3 |

Nou Estadi

**NÀSTIC** Varo; Pol Domingo, Óscar Sanz, Dufur → 46' Leal, Joan Oriol ■ 74', Jaume Jardí → 46' Concha, Gorostidi ■ 10' → 46' Álex López ■ 64', Montalvo ■ 86, Víctor Narro → 83' Marc Fernández ■ 92; Pablo Fernández y Antoñín → 61' Álex Jiménez

**Entrenador** Dani Vidal

**CULTURAL** Bañuz; Guzmán, Fornos, Satrustegui, Álvaro; Sergi Maestre, Barri ■ 35 → 82' Ian Martínez, Pibe → 59' Calderón, Artola → 74' Kevin Presa, Chacón ■ 17 y Escobar → 82' Bicho

**Entrenador** Raúl Llona

**Goles.** 0-1 6' **Artola** 0-2 29' **Escobar** 1-2 54' **Narro** 2-2 56' **Pol Domingo** 2-3 95' **Ian Mtnez.**

**Árbitro:** Martínez Montalbán (murciano)

Antón Escobar hizo el 0-2

VICENTE MANUEL IZQUIERDO

La Cultural se sobrepone a cualquier adversidad. Ya sea en forma de lesiones o visitando un estadio donde nunca había ganado. El conjunto de Raúl Llona, que se fue al descanso venciendo 0-2, desperdició todo su trabajo en tres minutos fatídicos, pero nunca dejó de confiar y, en el último minuto, logró un triunfo que pone a los leoneses aún más líderes. ●

| | |
|---|---|
| [illegible] | 3 |
| [illegible] | 2 |

La Albuera

**SEGOVIANA** Oliva; Hugo Marcos ■ 37 → 77' Tellechea, Abel, Rubén Yubero ■ 65, Gabriel Fer Llorente, De la Mata → 76' Manu, Hugo Díaz → 65' Fernán, Berlanga, Davo → 65' Gómez, Borrego → 77' Astray

**Entrenador** Ramsés Gil

**ANDORRA** Oier; Pau Casadesus → 58' Lautaro, Trigueros ■ 14' → 58' Erik Morán, Aiende, Iván Rodríguez; Molina, Álvaro Peña, Clemente, Luismi ■ 31' → 58' Álvaro Martín, Josep Cerdà ■ 27 → 58' Almpanis ■ 70' → 89' Ndiaye; Manu Nieto

**Entrenador** Ferran Costa

**Goles:** 1-0 51' **Fer Llorente** 1-1 61' **Lautaro** 1-2 81' **Manu Nieto** 2-2 95' **Astray** 3-2 97' **Tellechea**

**Árbitro:** Domínguez Cervantes (andaluz)

| | |
|---|---|
| [illegible] | 0 |
| [illegible] | 3 |

Tajonar

**OSASUNA PROMESAS:** [illegible], Toni Herrero → 72' Noel López, Ibaider Garriz, Mutilva → 62' Sancho, Lumbreras → 72' Echegoyen, Osambela, Xabi Huarte, Arroyo, Jon García, Arguibide → 46' Moreno y Unai Santos → 46' Morales

**Entrenador:** Santi Castillejo

**TARAZONA:** Fuoli, Camus ■ 45, Trilles, Vadik, Borja Romero → 66' Manu Rico, Cedeño ■ 81, Jannick Buyla → 80' Javi Areso, Juan Rodríguez ■ 42' Fuentes, Pradera → 77' Javi Martín y Jacer ■ 81 → 46' Chechu

**Entrenador:** Juanma Barrero

**Goles:** 0-1 36' **Borja Romero** 0-2 59' **Jannick Buyla** 0-3 70' **Fuentes**

**Árbitro:** Román Román (castellano-leonés)

| | |
|---|---|
| [illegible] | 3 |
| [illegible] | 1 |

Anxo Carro

**LUGO** Lavín, Marcos → 60' Nathaniel ■ 80, Juan Rodríguez ■ 56, Erik Ruiz, Zolo, Yayo ■ 6, Vaquero, Jorge González ■ 45 → 60' Pereiro, Cabo ■ 45' → 82' Cuéllar, Raúl → 39' Cebeiro ■ 96 y Mendoza ■ 45 → 82' Ochoa

**Entrenador** Lolo Escobar

**REAL UNIÓN** Wrigth, Munroe → 69' Márquez, Olaortua, Domínguez ■ 42 → 56' Cayarga, Quintana, Rivero, Bilbao → 46' Santos, Emil ■ 37 → 63' Garrido, Bartolomé ■ 45, Sergio Benito, Obieta → 63' Asier Benito

**Entrenador** Mikel Llorente

0-1 24' **Iker Bilbao** 1-1 33' **Marcos Sánchez** 2-1 46' **Olaortua p.p.** 3-1 53' **Erik Ruiz**

**Árbitro:** Pozueta Rodríguez (cántabro)

| | |
|---|---|
| [illegible] | 2 |
| [illegible] | 0 |

Abanca Balaídos

**CELTA FORTUNA:** Coke; Gael Alonso, Manu Fernández, Garriel, Gavián → 77' Yoel López, Antañón → 64' Fer López, Miguel Román, Tincho, Óscar Marcos, Barreiros → 64' Burcio y Johan → 46' Escobar → 56' Emilio

**Entrenador:** Fredi Álvarez

**ZAMORA:** Fermín; Campabadal → 69' Marcelo, Adrián Álvarez ■ 66, José Carlos, Sergio Nieto → 83' Karlos, Clavería, Kike Márquez, Ramos → 56' Joel Priego, Rufo → 83' Gutiérrez, Guille Macho ■ 75 y Rivas → 56' Rafael Tresaco ■ 87

**Entrenador:** Juan Sabas

**Goles:** 1-0 54' **Óscar Marcos** 2-0 91' **Emilio**

**Árbitro:** Morona del Campo (madrileño)

GRUPO II

# El Recre mereció mayor premio

## [illegible]

Caye pudo dar la victoria al Decano, pero su remate en el 93' se estrelló en el larguero

| | |
|---|---|
| [illegible] | 1 |
| [illegible] | 1 |

El Maulí

**ANTEQUERA** Jero Lario; Jesús Belza → 69' Maffeo, Iván Pérez, Luismi Luengo, Juanmi Carrión ■ 59', Chema Núñez, Marcelo → 69' Toni Arranz; Luismi Gutiérrez, Jeremie Obounet ■ 55 → 59' Siddiku; Biabiany y Xemi → 59' Álex Rubio

**Entrenador** Javier Medina

**RECREATIVO** Rubén Gálvez; Dani Pereyon ■ 67', Raúl Navas, Rubén Serrano, Davinchi → 83' Alberto López Domínguez → 77' César Moreno, David del Pozo ■ 71' Luis Alcalde, Nico Nsiala → 77' Juan Cerrudo, David Soto → 68' Bekkouche y Armero → 68' Caye Quintana

**Entrenador** Abel Gómez

**Goles:** 0-1 61' **Sergi Armero** 1-1 64' **Luismi**

**Árbitro:** Rodríguez Recio (madrileño)

[illegible]

JAVIER DOMÍNGUEZ

Los albiazules se quedaron a las puertas de un triunfo de altura, habiéndose adelantado en el luminoso en el minuto 60 con un tanto de Sergi Armero. El empate llegó a continuación gracias a Luismi, pero el Recre acarició el triunfo con un remate de Caye Quintana que se fue al larguero en el 93'. Fue el segundo del partido tras el de Soto en el minuto 55. ●

| | |
|---|---|
| [illegible] | 1 |
| [illegible] | 1 |

Alfonso Murube

**CEUTA** Guille Vallejo, Fran Delgado → 72' Rodri Ríos, Carlos Hernández, Yago Cantero ■ 83', Redru, Bellotti, Aisar → 79' Iacono, Bless Anekan ■ 12 → 46' Víctor Corral, Rubén Diez, Andy Escudero → 72' Bayoud Taufek y Dani Aquino → 89' Sofiane

**Entrenador** José Juan Romero

**VILLARREAL B** Iker Álvarez; Joseda ■ 9, Espigares, Hugo Pérez, Arnau, Alassane Diatta ■ 48 → 79' Fabio Blanco, Daniel Requena → 79' Brais Val, Rodri, Víctor Moreno → 79' Tiago Geralnik, Evong y Luis Quintero → 79' Facundo Viveros

**Entrenador** Miguel Álvarez

**Goles:** 0-1 62' **Rodri Alonso** 1-1 71' **Aquino** pen.

**Árbitro:** Expósito Jaramillo (andaluz)

| | |
|---|---|
| [illegible] | 0 |
| [illegible] | 2 |

Antonio Solana

**INTERCITY:** Samu Casado, Andreu Hernández, Nito ■ 87, Sergio Montero → 62' Jenel de Santis, Julio Gracia → 65' Josito, Bona Martínez, Alessandro Burlamaqui ■ 6 → 58' Zeque, Miki Codina, Elady ■ 81 ■ 98, Emilio Nsue → 46' Pol Roige y Locadia

**Entrenador:** Mario Simón

**ALCORCÓN:** Ayesa, Marc Lachevre, Álvaro Rojas, Rentero, Samu, David Navarro → 86' Imanol Alonso, Josel, Rayco Rodríguez → 55' Esteban Aparicio, Miguel Capitas → 70' Sergio Navarro y Vladyslav Kopotun → 70' Eric Pérez

**Entrenador:** Pablo Álvarez

**Goles:** 0-1 15' **Marc Lachevre** 0-2 58' **Esteban Aparicio**

**Árbitro:** Campos Salinas (murciano)

| | |
|---|---|
| [illegible] | 1 |
| [illegible] | 0 |

[illegible]

**HÉRCULES** Abad, Samu Vázquez → 77' De Palmas, Sotillos, Josema, Retu ■ 80, Mangada, Roger Colomina ■ 38 → 77' Mario García, Artiles, Javi Moreno → 85' Montoro, Aranda ■ 44 → 69' Alvarito y Coscia → 77' Romera

**Entrenador** Rubén Torrecilla

**SEVILLA ATLÉTICO** Rafa Romero, Dario ■ 29', Ramón Martínez ■ 90', Castrin, Hormigo → 46' Sergio Martínez, Rivera → 84' Jaiade, Manu Bueno ■ 93, Ibra Sow → 57' Alexis Ciria, Sierra → 75' Bakary Sow, García Pascual → 57' Antonetti ■ 63 y Mateo Mejía ■ 54

**Entrenador** Jesús Galván ■ 64

**Gol:** 1-0 [illegible] **Aranda**

**Árbitro:** Alemán Pérez (canario)

## Golazo de Aranda y festival de Abad

CLAVES DEL TRIUNFO LOCAL

El final suma seis partidos sin ganar y entra en descenso

DAVID SÁNCHEZ

El Hércules sacó petróleo con un zarpazo de Aranda en un primer tiempo donde el mejor de los alicantinos fue Abad salvando varias acciones visitantes. En la reanudación el Hércules estuvo espeso en ataque y a base de trabajo defensivo aguantó a un filial que sigue en mala dinámica. ●

SEGUNDA

GRUPO I — CLASIFICACIÓN

| | | | |
|---|---|---|---|
| 1 | Pontevedra | 30 | [illegible] |
| 2 | [illegible] | 29 | [illegible] |
| 3 | [illegible] | 26 | [illegible] |
| 4 | [illegible] | 25 | [illegible] |
| 5 | [illegible] | 23 | [illegible] |
| 6 | [illegible] | 22 | [illegible] |
| 7 | [illegible] | 22 | [illegible] |
| 8 | [illegible] | 21 | [illegible] |
| 9 | [illegible] | 20 | [illegible] |
| 10 | [illegible] | 19 | [illegible] |
| 11 | [illegible] | 18 | [illegible] |
| 12 | [illegible] | 17 | [illegible] |
| 13 | [illegible] | 17 | [illegible] |
| 14 | [illegible] | 12 | [illegible] |
| 15 | [illegible] | 11 | [illegible] |
| 16 | [illegible] | 10 | [illegible] |
| 17 | [illegible] | 10 | [illegible] |
| 18 | [illegible] | 7 | [illegible] |

RESULTADOS [illegible]

PRÓXIMA JORNADA [illegible]

GRUPO II — CLASIFICACIÓN

| | | | |
|---|---|---|---|
| 1 | Arenas Getxo | 32 | [illegible] |
| 2 | [illegible] | 32 | [illegible] |
| 3 | [illegible] | 26 | [illegible] |
| 4 | [illegible] | 25 | [illegible] |
| 5 | [illegible] | 23 | [illegible] |
| 6 | [illegible] | 22 | [illegible] |
| 7 | [illegible] | 19 | [illegible] |
| 8 | [illegible] | 18 | [illegible] |
| 9 | [illegible] | 17 | [illegible] |
| 10 | [illegible] | 17 | [illegible] |
| 11 | [illegible] | 17 | [illegible] |
| 12 | [illegible] | 17 | [illegible] |
| 13 | [illegible] | 16 | [illegible] |
| 14 | [illegible] | 14 | [illegible] |
| 15 | [illegible] | 13 | [illegible] |
| 16 | [illegible] | 13 | [illegible] |
| 17 | [illegible] | 10 | [illegible] |
| 18 | [illegible] | 9 | [illegible] |

RESULTADOS [illegible]

PRÓXIMA JORNADA [illegible]

GRUPO III — CLASIFICACIÓN

| | | | |
|---|---|---|---|
| 1 | Sabadell | 26 | [illegible] |
| 2 | [illegible] | 24 | [illegible] |
| 3 | [illegible] | 24 | [illegible] |
| 4 | [illegible] | 22 | [illegible] |
| 5 | [illegible] | 21 | [illegible] |
| 6 | [illegible] | 21 | [illegible] |
| 7 | [illegible] | 21 | [illegible] |
| 8 | [illegible] | 21 | [illegible] |
| 9 | [illegible] | 20 | [illegible] |
| 10 | [illegible] | 20 | [illegible] |
| 11 | [illegible] | 19 | [illegible] |
| 12 | [illegible] | 19 | [illegible] |
| 13 | [illegible] | 19 | [illegible] |
| 14 | [illegible] | 16 | [illegible] |
| 15 | [illegible] | 11 | [illegible] |
| 16 | [illegible] | 10 | [illegible] |
| 17 | [illegible] | 10 | [illegible] |
| 18 | [illegible] | 8 | [illegible] |

RESULTADOS [illegible]

PRÓXIMA JORNADA [illegible]

GRUPO IV — CLASIFICACIÓN

| | | | |
|---|---|---|---|
| 1 | UCAM Murcia | 28 | [illegible] |
| 2 | [illegible] | 25 | [illegible] |
| 3 | [illegible] | 25 | [illegible] |
| 4 | [illegible] | 23 | [illegible] |
| 5 | [illegible] | 22 | [illegible] |
| 6 | [illegible] | 22 | [illegible] |
| 7 | [illegible] | 21 | [illegible] |
| 8 | [illegible] | 20 | [illegible] |
| 9 | [illegible] | 20 | [illegible] |
| 10 | [illegible] | 20 | [illegible] |
| 11 | [illegible] | 18 | [illegible] |
| 12 | [illegible] | 17 | [illegible] |
| 13 | [illegible] | 17 | [illegible] |
| 14 | [illegible] | 16 | [illegible] |
| 15 | [illegible] | 14 | [illegible] |
| 16 | [illegible] | 12 | [illegible] |
| 17 | [illegible] | 12 | [illegible] |
| 18 | [illegible] | 9 | [illegible] |

RESULTADOS [illegible]

PRÓXIMA JORNADA [illegible]

GRUPO V — CLASIFICACIÓN

| | | | |
|---|---|---|---|
| 1 | Guadalajara | 33 | [illegible] |
| 2 | [illegible] | 30 | [illegible] |
| 3 | [illegible] | 29 | [illegible] |
| 4 | [illegible] | 27 | [illegible] |
| 5 | [illegible] | 26 | [illegible] |
| 6 | [illegible] | 21 | [illegible] |
| 7 | [illegible] | 20 | [illegible] |
| 8 | [illegible] | 20 | [illegible] |
| 9 | [illegible] | 18 | [illegible] |
| 10 | [illegible] | 18 | [illegible] |
| 11 | [illegible] | 17 | [illegible] |
| 12 | [illegible] | 16 | [illegible] |
| 13 | [illegible] | 16 | [illegible] |
| 14 | [illegible] | 16 | [illegible] |
| 15 | [illegible] | 14 | [illegible] |
| 16 | [illegible] | 13 | [illegible] |
| 17 | [illegible] | 9 | [illegible] |
| 18 | [illegible] | 6 | [illegible] |

RESULTADOS [illegible]

PRÓXIMA JORNADA [illegible]

EFE

**UNA DE LAS IMÁGENES DEL AÑO**
Anfield gritó a Pep aquello de "mañana te van a echar" y el español respondió con un gesto en el que presumía de sus seis Premier

# Pep cae al 'infierno'

## EL MAN. CITY PIERDE ANTE UN LIVERPOOL QUE YA LE SACA 11 PUNTOS EN LA PREMIER

Gakpo y Salah marcaron para un 'Pool' que fue superior • Los 'cityzens' acumulan siete partidos sin ganar (seis derrotas) • Están ahora mismo hasta fuera de los puestos de Champions League

JUAN CASTRO

El Liverpool dio, con un triunfo claro ante el City, un golpe ¿definitivo? (y en diciembre) a una Premier que se pone más 'roja' que nunca: nueve puntos de ventaja del Liverpool a sus inmediatos perseguidores (Arsenal y Chelsea) y 11 al City. Los de Pep Guardiola siguen sin levantar cabeza en su sexta derrota casi consecutiva (quitando el empate en Champions del otro día ante el Feyenoord). Números sonrojantes para el City, que acumula siete choques sin poder festejar una victoria y está fuera de los puestos de Champions (es quinto).

**NOVEDADES DEL CITY**

El City apostó por algunas novedades. Gvardiol y Ederson fueron al banquillo, junto a los De Bruyne, Doku, Grealish y Savinho, amén de las bajas de Rodri, Stones, Kovacic y Bobb. El 'Pool', por contra, tras el triunfo ante el Madrid en Champions, se presentaba con la baja de Konaté (sustituido por Joe Gomez), Alisson, Bradley, Jota... pero con mucha confianza.

Y el guion fue el que se esperaba: el Liverpool apretó desde el inicio, y de una forma brutal. Tanto que en el 11' llegó un larguero de Van Dijk; y en el 12', una asistencia de Salah fue el 1-0 de Gakpo. El City no sabía dónde estaba. Estaba perdido ante el empuje 'red'.

Pudieron venir un par de goles más para los 'reds', pero perdonaron. El City se desluzo un poco de ese dominio, pero no hacía daño de cara al marco. Un tiro de Lewis fue lo único peligroso en una primera parte en la que no tiró a puerta. Increíble para los 'cityzens'.

**LIVERPOOL 2 | 0 MAN. CITY**

| Arne Slot • • • | | P. Guardiola • |
|---|---|---|
| 62 Kelleher | | 18 Ortega |
| 66 A. Arnold | | 2 Walker |
| → 78 Quansah 73' | | 25 Akanji |
| 2 Joe Gomez | | 3 Ruben Dias |
| 4 Van Dijk | | 6 Ake |
| 26 Robertson | | 82 Lewis |
| 8 Szoboszlai | | → 10 Grealish 79 |
| 38 Gravenberch | | 19 Gvardiol |
| 10 Mac Allister | | → 26 Savinho 58' |
| 11 Salah | | 20 Bernardo Silva |
| → 17 Jones 84 | | 47 Foden |
| 18 Gakpo | | → 17 De Bruyne 79 |
| → 9 Carvalho 73 | | 27 M. Nunes |
| 7 Luis Díaz | | → 11 Doku 57 |
| → 19 Elliott 91' | | 9 Haaland |

Anfield — 60.200 esp.
Árbitro: Tony Harrington
Tarjetas: Nunes, Foden, Gravenberch, Akanji
Goles: 1-0 Gakpo, 2-0 Salah, Díaz

**Y 7 CHOQUES CON DOS GOLES O MÁS EN CONTRA**

Los siete partidos fatídicos en esta racha de City no solo son negativos por las seis derrotas y un empate, sino por el hecho de que en todos ha encajado al menos dos goles, cuando no más (en tres de ellos).

La segunda parte no empezó mucho mejor para el City... y más tras el penalti que el meta Ortega cometió sobre Luis Díaz tras un doble fallo de Ruben Dias y Walker. Gol de Salah, que venía de fallar una pena ante el Real Madrid. 2-0... y la Premier ¿decidida ¿en diciembre?

Pep hizo un último intento dando entrada a los aun tocados Grealish y De Bruyne, pero no había mucho más que rascar. Ahora mismo hay mucha diferencia entre ambos, exactamente 11 puntos. Un City que está hasta fuera de puestos de Champions... por ahora.

**ARNE SLOT CREA UNA MÁQUINA PERFECTA**

## EL LIVERPOOL HA GANADO **18 PARTIDOS DE LOS 20** QUE HA JUGADO ESTA TEMPORADA

PEDRO DE PABLOS

El Liverpool de Arne Slot ha cambiado el 'Rock & Roll' de Klopp por un 'Heavy Metal' aún más ofensivo y vistoso, lo que le ha permitido imponer su ritmo en la gran mayoría de encuentros de esta temporada. La derrota en casa ante el Nottingham Forrest y el empate ante el Arsenal a domicilio han sido las únicas dos ocasiones en las que el conjunto de Merseyside no ha podido sumar los tres puntos de la victoria. Además, el 'Pool' no ganaba al Manchester City de Pep Guardiola desde octubre de 2022, por lo que esta contundente victoria aumenta aun más la moral del mejor equipo de Europa actualmente.

EFE

**SALA DE PRENSA**

LAPRESSE

**GUARDIOLA**
Entrenador del M. City

## "TODOS QUIEREN ECHARME... Y QUIZÁS TENGAN RAZÓN"

RODRIGO VÁZQUEZ

En Anfield se vio al Pep Guardiola más desquiciado. La afición le cantó en tono de burla que le iban a "echar mañana" y el catalán levantó seis dedos en referencia a los títulos de Premier League que ha conseguido desde su llegada a Inglaterra. Un gesto poco habitual en él.

Al término del encuentro, Pep habló con los medios sobre este hecho. "No me esperaba esto de Anfield. Lo entiendo de clubes como el Brighton. ¿Por qué no lo cantaron con el 1-0? ¿Por qué esperaron al 2-0? ¿Por qué no el año pasado? Quizá es porque nos tienen respeto por haber ganado seis Premier Leagues. Es parte del juego y lo entiendo perfectamente".

Además, recordó que no es la primera vez que le pasa algo similar: "Todos los estadios quieren echarme y, viendo los últimos resultados, quizás tengan razón".

Sobre el partido, reconoció la superioridad del Liverpool: "Ganó el mejor equipo. Los primeros 15-20 minutos fueron imparables. Fue muy difícil".

Aprovechó también para defender a sus jugadores y reivindicar lo que han hecho: "Ellos me ayudaron. Hace cuatro meses ganamos la Premier. No fue hace un siglo, fue hace poco. El objetivo es ganar el siguiente partido e ir paso a paso".

# El Villa no se recupera

**OCTAVO CHOQUE SEGUIDO SIN GANAR**

El Chelsea goleó sin problemas (3-0) al once de Unai Emery • 'El Dibu' se lesiona

J. CASTRO

El Aston Villa de Emery no sale de su agujero negro. Los 'villanos' cayeron por un contundente 3-0 en el Bridge ante un buen Chelsea, que se benefició de los goles de Jackson, Enzo (el capitán 'blue') y Palmer, un golazo desde fuera del área.

No se sabe qué le pasa al Villa de Emery, pero los datos son preocupantes: éste es el octavo partido seguido sin ganar en general. A saber: Bournemouth (1-1); Palace (1-2); Tottenham (4-1); Brujas (1-0); Liverpool (2-0), Palace (2-2); Juventus (0-0), y éste 3-0 del Chelsea.

Los de Birmingham no ganan en Premier desde el 19 de octubre (son 12º en la tabla) y, en general, desde el 22 de octubre en un 1-0 ante el Bolonia en Champions.

En el Bridge, los 'villanos' apenas tuvieron 'chance' de hacer algo, pues muy pronto los de Enzo Maresca se pusieron al frente del juego y del marcador. Desde el 19 de octubre, último triunfo del Villa en Liga, el goleador Watkins apenas ha marcado un gol (ante el Palace). Esa es otra de las claves del mal momento de los de Emery. Jhon Duran, por su parte, no marca en Liga desde el 21 de septiembre.

Y, por si fuera poco, se lesionó 'El Dibu' Martínez. El portero argentino del Aston Villa fue sustituido durante el descanso del choque. Pidió el cambio en los últimos minutos con problemas en una mano tras un choque con Jackson. Finalmente, 'El Dibu' aguantó hasta el final de la primera parte y en el descanso fue sustituido por Roger Olsen cuando su equipo perdía 2-0.

**9**

**PUNTOS** separan al Chelsea, tercero, del líder Liverpool, con el Arsenal segundo

**EL MAN. UNITED**

Por otra parte, hubo fácil triunfo para el Manchester United en lo que fue el primer triunfo liguero de Rúben Amorim en el tercer partido al cargo de los 'red devils'. Una goleada 4-0) cimentada en sendos dobletes del inglés Rashford y el neerlandés Zirkzee ante un Everton que no puso apenas resistencia, si bien el primer tanto no llegó hasta el minuto 34'.

El partido ante el Everton tuvo dos episodios, uno, hasta el 1-0, tiempo en el que los 'toffees' pudieron controlar bien el juego de los locales; y otro a partir de ese 1-0, que ya fue coser y cantar para los de Amorim, con una buena dirección por parte de Casemiro y Mainoo. Y el Everton está condenado a pasar problemas. •

Emery (53), preocupado ayer en la banda. EFE

EFE

**PROTECCIÓN PARA QUE NO SE VIERA**
Bove, que aparece en la imagen de abajo, fue protegido por compañeros y r vales para que no se viera el morbo de la escena 'in situ' de e tendido en e cesped

# Bove se desploma, pero no está en peligro

**CAYÓ AL CÉSPED EN EL MINUTO 17**

El jugador de la Fiore sufrió una crisis epiléptica y el partido tuvo que ser suspendido entre escenas dramáticas

VÍCTOR MARTÍNEZ / CARLOS M. RIESCO

Durísimas imágenes las que llegaron ayer desde Italia. Durante el encuentro Fiorentina-Inter, el jugador del conjunto local Edoardo Bove cayó desplomado en el terreno de juego en el minuto 17. El primero en percatarse de esta situación fue Simone Inzaghi, técnico del Inter, que no dudó en solicitar ayuda para el futbolista de 22 años.

Las asistencias médicas entraron velozmente para atender al jugador italiano. En ese momento, los futbolistas de ambos equipos hicieron un círculo alrededor del '4' viola para evitar que se viera cómo era atendido. La situación que se vivía en el terreno de juego era dramática: sus compañeros lloraban y el público del Artemio Franchi estaba conmocionado.

Las buenas noticias llegaron un tiempo después de que el encuentro fuese suspendido por la emergencia médica. Las primeras informaciones afirmaban que el futbolista "respiraba de forma autónoma". Además, explicaban que la causa del desvanecimiento había sido una crisis epiléptica.

Posteriormente, la Fiorentina publicó un comunicado en el que explicaba que el jugador se encontraba "sedado farmacológicamente y hospitalizado en los cuidados intensivos".

Afortunadamente, el club también aclaraba que "las primeras pruebas descartaban daños agudos en el sistema nervioso central y en el cardiorrespiratorio", aunque explicaban que sería reevaluado en 24 horas.

**EL FÚTBOL, UNIDO POR BOVE**

Desde que la noticia del desvanecimiento del futbolista comenzó a trascender, todo el mundo del fútbol se volcó con Bove. Uno de los primeros en reaccionar fue David de Gea, compañero del italiano. El español publicó en redes el mensaje "God, please" acompañado de emoticonos de plegarias. También Henry quiso hacer publicos sus buenos deseos al joven jugador y, además, aseguró quedarse "paralizado" cuando vio las imágenes del desvanecimiento.

La nueva fecha del partido aún no se sabe y tendrá que ser reacomodada en el apretado calendario de la Serie A. •

## La Juve 'se deja' dos puntos en el 93' y queda lejos del líder

A la Juve se le escaparon dos puntos (1-1) en el 93' por el gol de Rebic con el Lecce y tras adelantarse Cambiaso. Fue el empate 18 de la 'Signora' en 2024 y se queda a seis puntos del Napoles, líder con 32 puntos, por los 28 de Atalanta, Inter y Fiorentina, todos con un choque menos, y los 28 de la Lazio, con los mismos que el conjunto napolitano.

## NOTICIAS DEL MUNDO

**BUNDESLIGA**
**DOBLETE DE MARMOUSH EN EL 0-4 DEL EINTRACHT**
Omar Marmoush marcó dos goles en el triunfo del Eintracht ante el Heidenheim (0-4). Lleva 13 tantos por 14 de Harry Kane (Bayern).

LAPRESSE

**PORTUGAL**
**OTRO GOL DE DI MARÍA EN EL 0-2 DEL BENFICA**
Los benfiquistas ganaron ante el Arouca con goles de Fontán y Di María, de penalti. Está a cinco del líder Sporting con un partido menos.

**LIGUE 1**
**GREENWOOD DA EL TRIUNFO AL MARSELLA**
El ex del Getafe marcó el 2-1 ante el Mónaco en el minuto 89 gracias a un penalti. El OM es segundo de la tabla a siete puntos del líder PSG.

MARCAMOTOR › FÓRMULA 1 › GP DE QATAR

RVRACINGPRESS LAPRESSE

# Ferrari sale vivo del caos

SANCIÓN A NORRIS, LECLERC ES SEGUNDO Y LA SCUDERÍA RECORTA A 21 PUNTOS EN CONSTRUCTORES • MAX GANA LA NOVENA DEL AÑO, CON SAINZ 6º Y ALONSO 7º

MARCO CANSECO

[illegible]

Max Verstappen ganó ayer, de forma impecable, el Gran Premio de Qatar, en la que es su novena victoria de 2024 y la 63 de su vida. Fue una carrera increíble, llena de incidentes, toques, pinchazos, coches de seguridad, y sobre todo sanciones...

La más decisiva fue la que le cayó a Norris a falta de 10 vueltas para el final, por no levantar en la recta cuando había bandera amarilla. Ese desplome del inglés de McLaren le servía a un impresionante Leclerc para ser segundo (arrancó sexto) y para que Ferrari siga vivo en el Mundial de Constructores. Se colocan ahora a 21, con 44 en juego en Abu Dhabi.

McLaren rozó el campeonato en un momento de la carrera, cuando eran segundo y tercero con Norris y Piastri, pero la sanción al inglés y el pasadón de Leclerc al australiano, cambiaron el panorama por completo

Carlos Sainz tuvo un pinchazo y una parada de

[illegible] LAPRESSE

**21**

**PUNTOS PARA McLAREN** en la lucha por el Mundial de constructores.

**44**

**PUNTOS EN ABU DHABI** Es lo que está en juego el próximo domingo y puede pasar de todo.

9,8 segundos, con lo que no pudo aspirar a nada más que el sexto, aunque peleó el quinto hasta el final con Gasly. Ha sido un fin de semana aciago, porque hubiera estado cerca de Russell y de Piastri en el final de carrera.

"No tuve suerte con el pinchazo y además fui arrastrando media vuelta por el suelo, por lo que había daños en el coche. Si no, hubiera acabado pasando a Gasly y quizá entre los cuatro primeros. Al menos el Mundial está vivo y vamos a darlo todo en Abu Dhabi", decía un Carlos que pese a todo lo que le sucedió en contra acabó sexto, "que no está tan mal".

Su compañero completó una carrera magistral y está en la mejor campaña de su vida. Lloros aparte, cuando está inspirado como ayer en Qatar, Leclerc es uno de los mejores. Nada se le puso por delante, ni Russell, ni Piastri. Un carrerón para colocarse a 8 puntos del subcampeonato que tiene Norris y que puede perder.

**ALONSO, SUBLIME**

Con un AMR24 que se hundía en las primeras vueltas y con el que bajó de octavo a 12º, Fernando se asentó, pasó a Tsunoda y a partir de allí dio una clase de inteligencia. En uno de los 'safety car' entró dos veces, para colocar el duro y volver al medio y eso le permitió ganar varias plazas hasta el séptimo. Un resultado de otros tiempos. No los lograba desde Bakú y antes desde Canadá, en el mes de junio. Quería irse puntuando, pese a que no lo veía nada fácil y lo ha conseguido en Lusail, dejando claro que hay astro astur para rato. ●

Alonso, durante la carrera de ayer

# Alonso brilla con un Aston "que se confunde"

## CON 160CV MENOS EN LAS SALIDAS, FERNANDO SE SACÓ UN 7º DE TALENTO

MARCO CANSECO (LUSAIL, QATAR)

Entre las sanciones, los pinchazos y su inigualable talento para sacar petróleo (la pasada a Magnussen en el pit lane es para enmarcar) aún se subió a Fernando Alonso al séptimo puesto del Gran Premio de Qatar, porque tiene esa cosa que vale tanto dinero, que siempre está por encima de su coche, un coche que ayer además le volvió a dejar tirado con una avería electrónica que llevan arrastrando dos años. "No me lo puedo creer, llevamos ya dos p**** años con este problema en las rectas", decía en la radio cuando caía al 12º lugar. Luego lo explicó:

"En las primeras vueltas de carrera o después del safety car, el coche creo que todavía se confunde, piensa que está detrás del 'safety', aunque cambies ya los 'settings', y cuando aceleras no tienes la potencia eléctrica, estás en una jauría de coches sin 160 CV de potencia los primeros segundos de la aceleración, y eso te convierte en vulnerable". Y tanto que lo fue.

Pero desde ese momento llegó el Alonso que recupera puestos a golpe de chispazos, con Tsunoda, con Magnussen y con el equipo. "Todos los líos siempre abren oportunidades, y estábamos ahí para cogerlas; estoy contento por el equipo, improvisaron esa parada extra, porque yo no lo hubiera hecho, y funcionó, han mejorado el coche desde la sprint a la crono, han hecho una buena estrategia, no se han dado por vencidos, hay que darles crédito por este gran resultado", cerró. ●

## GP DE QATAR

### LOSAIL 57 VUELTAS / 306 660 KM

| | PILOTO | ESCUDERÍA | TIEMPO |
|---|---|---|---|
| 1 | Max Verstappen (HOL) | Red Bull | 1 [illegible] |
| 2 | Lando Norris (GBR) | McLaren | a 6.[illegible] |
| 3 | Oscar Piastri (AUS) | McLaren | a [illegible] |
| 4 | George Russell (GBR) | Mercedes | a 14.104 |
| 5 | Pierre Gasly (FRA) | Alpine | a 16.782 |
| 6 | **Carlos Sainz** | **Ferrari** | **a 17.476** |
| 7 | **Fernando Alonso** | **Aston Martin** | **a 19.867** |
| 8 | Guanyu Zhou (CHN) | Kick Sauber | a 25.360 |
| 9 | Kevin Magnussen (DNK) | Haas | a 32.177 |
| 10 | Carlos Sainz (ESP) | Williams | a 35.762 |
| 11 | Valtteri Bottas (FIN) | Kick Sauber | a 36.443 |
| 12 | Lewis Hamilton (GBR) | Mercedes | a 56.122 |
| 13 | Yuki Tsunoda (JAP) | RB | [illegible] |
| 14 | Liam Lawson (NZL) | RB | a 1 vuelta |
| 15 | Alexander Albon (TAI) | Williams | a 1 vuelta |
| NT | Nico Hülkenberg (ALE) | Haas | a [illegible] |
| NT | Sergio Pérez (MEX) | Red Bull | a 19v |
| NT | Lance Stroll (CAN) | Aston Martin | a 49v |
| NT | Franco Colapinto (ARG) | Williams | a 57v |
| NT | Esteban Ocon (FRA) | Alpine | a 57v |

| | PILOTO | ESCUDERÍA | TIEMPO | VUELTA |
|---|---|---|---|---|
| 1. | Lando Norris | McLaren | 1.22.384 | 56 |
| 3. | Max Verstappen | Red Bull | 1.22.905 | 55 |
| 3. | Oscar Piastri | McLaren | 1.[illegible] | [illegible] |
| 6. | Carlos Sainz | Ferrari | 1.23.465 | 52 |
| 7. | Fernando Alonso | Aston Martin | 1.23.867 | 57 |

### VUELTAS EN CABEZA

| | PILOTO | ESCUDERÍA | VUELTAS |
|---|---|---|---|
| 1. | Max Verstappen | Red Bull | 560 |
| 2. | Lando Norris | McLaren | 213 |
| 3. | Charles Leclerc | Ferrari | 172 |
| 4. | George Russell | Mercedes | 38 |
| 5. | Carlos Sainz | Ferrari | 134 |

| | ESCUDERÍA | PUNTOS |
|---|---|---|
| 1. | McLaren | 640 |
| 2. | Ferrari | 619 |
| 3. | Red Bull | 581 |
| 4. | Mercedes | 446 |
| 5. | Aston Martin | 92 |
| 6. | Alpine | 59 |
| 7. | Haas | 54 |
| 8. | RB | 46 |
| 9. | Williams | 17 |
| 10. | Kick Sauber | 4 |

### POLES

| | | |
|---|---|---|
| 1. | Verstappen | 8 |
| 2. | Norris | 7 |
| 3. | Leclerc | 4 |
| 4. | Russell | 3 |
| 5. | Carlos Sainz | |

### VUELTAS RÁPIDAS

| | | |
|---|---|---|
| 1. | Norris | 5 |
| 2. | Leclerc | 3 |
| 2. | Verstappen | 3 |
| 4. | Hamilton | 2 |
| 4. | F. Alonso | 2 |

### PODIOS / VICTORIAS

| | | |
|---|---|---|
| 1. | Verstappen | 14/9 |
| 2. | Norris | 12/3 |
| 2. | Leclerc | 12/3 |
| 4. | Carlos Sainz | 8/2 |
| 4. | Piastri | 8/2 |

### CLASIFICACIÓN DEL MUNDIAL 2024

Gran premio de carrera de espíritu

| | PUNTOS | Bahréin 3 marzo | Arabia Saudí 10 marzo | Australia 24 marzo | Japón 7 abril | China 21 abril | Miami 5 mayo | Emilia-Romaña 19 mayo | Mónaco 26 mayo | Canadá 9 junio | España 23 junio | Austria 30 junio | Gran Bretaña 7 julio | Hungría 21 julio | Bélgica 28 julio | Países Bajos 25 agosto | Italia 1 septiembre | Azerbaiyán 15 septiem. | Singapur 22 septiembre | EE. UU. 20 octubre | México 27 octubre | Brasil 3 noviembre | Las Vegas 23 noviembre | Qatar 1 diciembre | Abu Dabi 8 diciembre |
|---|---|---|---|---|---|---|---|---|---|---|---|---|---|---|---|---|---|---|---|---|---|---|---|---|---|
| 1 Max Verstappen | 429 | 25+1 | 25 | 0 | 25+1 | 25+8 | 18+8 | 25 | 8 | 25 | 25 | 17+1 | 18 | 10 | 12 | 18 | 8 | 10 | 18 | 15+8 | 8 | 30+1 | 10 | 26 | |
| 2 Lando Norris | 349 | 8 | 4 | 15 | 10 | 18+3 | 25 | 18 | 12 | 18 | 18+1 | 6 | 15 | 18 | 10 | 25+1 | 16 | 12+1 | 25 | 12+6 | 18 | 16 | 8+1 | 8+1 | |
| 3 Oscar Piastri | 341 | 12 | [illegible] | [illegible] | 12 | [illegible] | [illegible] | 15 | 25 | 0 | 10 | 2 | 0 | 1 | 5 | 15 | 25 | 18 | 10 | 25+5 | 15 | 16 | 2 | 22 | |
| 4 Charles Leclerc | 291 | 4 | 12 | 12 | 4 | 4+ | 3 | 2 | 18 | 0 | 6 | 25 | 12 | 25 | 8 | 12 | 18 | 25 | 15 | | 4 | 11 | 6 | 23 | |
| 5 Carlos Sainz | 272 | 15 | 0 | 25 | 15 | 10+4 | 10+4 | 10 | 15 | 0 | 8 | 19 | 10+1 | 8 | 8 | 10 | 12 | 0 | 6 | 10+7 | 25 | 4 | 15 | 13 | |
| 6 George Russell | 235 | 10 | 8 | 0 | 6 | 8 | 4 | [illegible] | 10 | 15 | 2 | 10 | 0 | 4+ | 0 | 6 | 6 | 15 | 12 | 8+4 | 10 | 15 | 25 | 18 | |
| 7 Lewis Hamilton | 211 | 6 | 2 | 0 | 2 | 2+ | 6 | 8 | 6+ | 12+ | 5 | 15 | 2+ | 15 | 25 | 4 | 10 | 2 | 8 | 3+0 | 2 | 1 | 8 | 3 | |
| 8 Sergio Pérez | 152 | 18 | 8 | 10 | 8 | 5+1 | 2+6 | 4 | 0 | 0 | 4 | 7 | 0 | 6 | 1+ | 8 | 4 | 0 | 1 | 0+6 | 0 | | 1 | | |
| 9 Fernando Alonso | 68 | 2 | 10 | 4 | 8 | 6+1 | 2 | 0 | 0 | 8 | 0 | 0 | 4 | 0 | 4 | 1 | 0 | 8 | 4 | 0 | | | - | 6 | - |
| 10 Nico Hülkenberg | 37 | 0 | | 2 | 0 | 1 | 2 | 0 | 0 | 0 | 0 | 8 | 8 | - | 0 | 0 | 0 | 0 | 2 | 4+ | 2 | | 4 | 2 | |
| 11 Pierre Gasly | 36 | 0 | 0 | 0 | 0 | 0 | 0 | 0 | 1 | 2 | 2 | 1 | 0 | 0 | 0 | 2 | 0 | 0 | 0 | - | 1 | 17 | - | 10 | |
| 12 Yuki Tsunoda | 30 | 0 | 0 | 6 | 1 | 0 | 6 | | 4 | 0 | 0 | 0 | 1 | 2 | 0 | 0 | 0 | 0 | 0 | 0 | | 6 | 2 | | |
| 13 Lance Stroll | 24 | 1 | 0 | 8 | 0 | 0 | 0 | 2 | 0 | 6 | 0 | 0 | 6 | 1 | 0 | 0 | 0 | 0 | 0 | 0 | 0 | | | | |
| 14 Esteban Ocon | 23 | 0 | 0 | 0 | 0 | 0 | 1 | 1 | 0 | | 1 | 0 | 0 | 0 | 2 | 0 | 0 | 0 | 0 | 0 | | 8 | | | |
| 15 Kevin Magnussen | 16 | 0 | 0 | 1 | 0 | 0 | 0 | 0 | 0 | 0 | 0 | 4 | 0 | 0 | 0 | 0 | 1 | | 0 | 2+0 | 6 | | | 2 | |
| 16 Alexander Albon | 12 | 0 | 0 | 0 | 0 | 0 | 0 | 0 | 2 | 0 | 0 | 0 | 2 | 0 | 0 | 0 | 2 | 6 | 0 | 0 | | | | | |
| 15 Daniel Ricciardo | 12 | 0 | 0 | 0 | 0 | 0 | 5 | 0 | 0 | 4 | 0 | 2 | 0 | 0 | 1 | 0 | 0 | 0 | 0 | | | | | | |
| 18 Oliver Bearman | 7 | - | 6 | - | - | - | - | 0 | - | - | 0 | - | 0 | 0 | - | - | - | 1 | 0 | | | | | | |
| 19 Franco Colapinto | 5 | | | | | | | | | | | | 0 | | | | 0 | 4 | 0 | 0 | 0 | | | | |
| 20 Guanyu Zhou | 4 | 0 | 0 | 0 | 0 | 0 | 0 | 0 | 0 | 0 | 0 | 0 | 0 | 0 | 0 | 0 | 0 | 0 | 0 | 0 | 0 | - | - | 4 | |
| 21 Jack Doohan | 2 | | | | | | | | | | | | | | | | | | | 1+2 | 0 | | | | |

### PRÓXIMA CARRERA GRAN PREMIO DE ABU DHABI 6 - 8 DE DICIEMBRE

## DESPUÉS DEL GP DE QATAR

### EL MEJOR

**Verstappen** Es como un adulto contra juveniles. Se deshizo en la misma maniobra de Russell, el poleman, y del ataque de Norris en la salida, y luego en las dos resalidas toreó sin ni siquiera sacar un codo. Otro nivel el suyo.

### MOMENTAZO

**Alonso** Su radio, genial, la pasada a Tsunoda, tremenda, la de Magnussen en el 'pit', de 10, el 7º puesto final se lo sacó de ahí... En fin, es eso que tiene Fernando que le vale la renovación un año, y otro, y otro...

**Norris** regaló la victoria a Piastri el sábado, pero al ser sancionado tiene a Leclerc a ocho puntos y en el alero el título de subcampeón. Con el mejor coche de mitad de año acabar tercero sería de verdadera traca.

### INADVERTIDOS

**Hulkenberg** Se libró de forma inesperada de una merecida sanción y dura tras arrollar en la salida (con gomas duras atacar de inicio es de juvenil) a Ocon y, por extensión, a Colapinto. Extraño en el alemán.

### LO PEOR

**Dirección de Carrera** El debut de Marques no pudo ser más desafortunado, dejando un espejo en medio de la pista, sin pararla, y provocando dos pinchazos, de Hamilton y Sainz. Ya se puede poner las pilas.

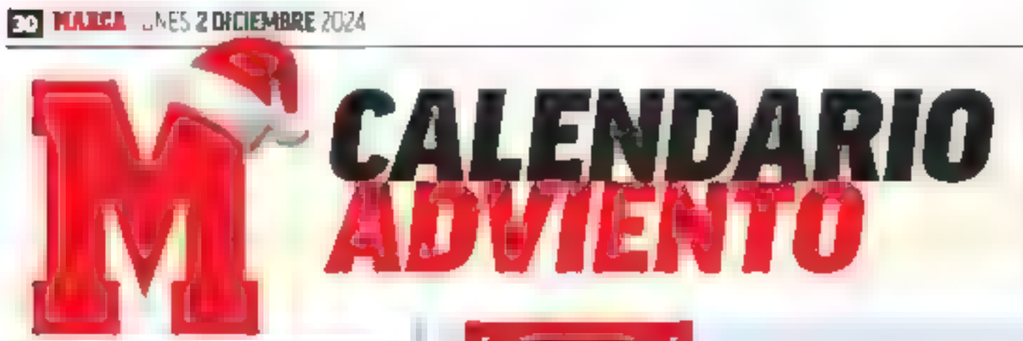


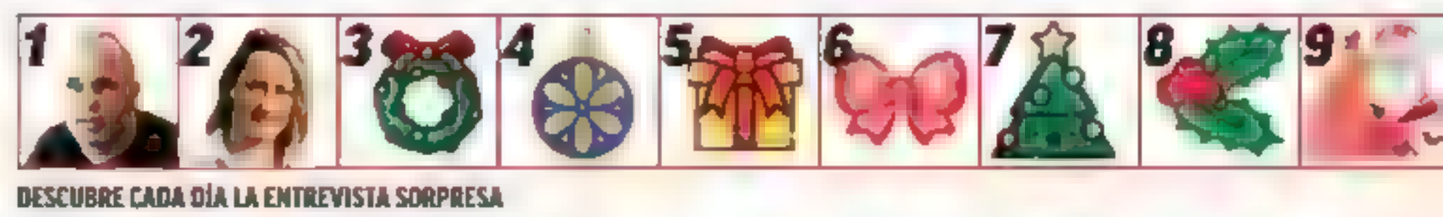


DESCUBRE CADA DÍA LA ENTREVISTA SORPRESA

**LA ENTREVISTA**
por **Tomás Campos**
@tomasmy_campos

# MIREIA BELMONTE

# "SIGO NADANDO **PORQUE DISFRUTO** NO PORQUE NO SEPA QUÉ HACER EN EL FUTURO"

La mejor deportista olímpica de la historia de España repasa su extraordinaria carrera y explica por qué sigue entrenando siete horas diarias buscando nuevos retos

Con 34 años recién cumplidos y 44 medallas –22 de ellas de oro– en las grandes competiciones internacionales, Mireia Belmonte (Badalona, 1990) sigue entrenando siete horas al día en el Club Natació Barcelona, cuna de su deporte en España y su casa desde hace apenas 12 meses. Es allí, frente a un Mediterráneo que no hace justicia al color turquesa de sus ojos, donde nos confiesa por qué sigue dando brazadas con la ilusión de esa de niña de cuatro años que se lanzó a la piscina para combatir una incipiente escoliosis

**Pregunta. Empezó a nadar con cuatro años por recomendación médica. ¿El flechazo fue instantáneo?**
**Respuesta.** Yo diría que sí. Tengo la zona lumbar un poco desviada y por eso me apunté a natación. Ir cada día era un momento especial para estar con las amigas y lo pasaba muy bien.

**P. ¿Cómo demonios una persona alérgica al cloro y asmática se convierte en una leyenda mundial de la natación?**
**R.** Desde que tengo uso de razón soy alérgica al cloro y la primera vez que me tiré al agua ya salí como si estuviera resfriada. El asma en cambio me lo detectaron ya con 15 años y me afecta sobre todo cuando estoy entrenando muchísimo en un ambiente cargado de cloro. Eso para mí es lo peor, pero con la medicación lo voy trampeando y puedo nadar con normalidad.

**P. ¿En qué momento se da cuenta de que la natación va a ser su vida?**
**R.** Con 12 años entré en el CAR de Sant Cugat y allí tenía ya que dedicar más

horas que cuando entrenaba en Badalona y compaginarlo con el colegio. Hacía mejores tiempos y ganaba más competiciones y fue cuando pensé de verdad que me quería dedicar a esto.

**P. En 2006 gana dos oros mundiales en categoría júnior y ya en 2008 se proclama campeona continental en los 200 estilos, así que no era una desconocida cuando debuta en unos Juegos en Pekín 2008 con apenas 17 años. ¿Qué recuerdos le trae la capital china?**
**R.** Los primeros Juegos siempre se recuerdan con muchísimo cariño porque por primera vez estás compitiendo con la élite mundial y eso supone un aprendizaje brutal. No han sido los más especiales pero sí los que más disfruté porque pude hacer turismo por Pekín.

**P. Su gran eclosión llega en Londres 2012 –plata en los 800 libres y los 200 mariposa–. ¿Se esperaba lograr esos resultados?**
**R.** Bueno, iba bien posicionada y sí que estaba convencida de que podía alcanzar alguna final pero no me entraba en la cabeza ganar una medalla. Recuerdo especialmente la primera, la de los 200 mariposa, porque hice una carrera totalmente diferente de las que suelo hacer. Es decir, empecé muy rápido y lo pagué al final. Para mí fue una sorpresa cuando toqué la pared y vi que había sido plata. De esa medalla guardo un recuerdo muy especial.

**P. ¿Sigue viendo el vídeo de los 200 mariposa de Río 2016? ¿Cómo recuerda aquella final?**
**R.** La verdad es que no la he visto mucho pero sí que la recuerdo muy bien. Fue una carrera casi perfecta porque el primer cien salí muy controlada, como suelo nadar yo, y al final pude ir escalando posiciones. Los metros finales se me hicieron un poco duros por el esfuerzo acumulado, la tensión y los nervios, pero fue suficiente para ganar el oro por tres centésimas. Ahí fue cuando se cumplió el sueño de mi vida desde pequeñita, que era ser campeona olímpica.

**P. ¿Cuando mira el marcador y ve que ha ganado el oro qué piensa?**
**R.** Yo estaba en la calle cinco y la australiana (Madeline Groves) en la cuatro y sabía que la llegada había sido muy justa así que lo primero que hice cuando toqué la pared fue mirar su poyete. Hay luces en esos poyetes que te dicen en qué puesto del podio has quedado y vi dos en el suyo así que me dije 'vale, segunda no he quedado', con la esperanza de haber sido primera porque en la mariposa vas siempre mirando hacia delante y no tienes apenas referencias de tus rivales. A continuación me giré y miré el marcador y ahí ya vi que había sido primera y fue como un estallido de emoción y alegría.

**P. Ninguna mujer ha logrado defender su oro olímpico en los 100 o 200 mariposa. ¿Es el estilo más difícil y exigente?**
**R.** Sí que lo es. Primero porque requiere mucha más energía que otros y, de hecho, es el estilo en el que más calorías quemas. También es el peor para los hombros porque requiere de mucho esfuerzo y hay que mantenerlos arriba durante mucho tiempo. Pese a eso, visualmente es el más bonito de todos, al menos para mí, porque cuando ves a alguien nadando mariposa parece que va volando por encima del agua.

**P. En Tokio 2020 se quedó a 23 centésimas del bronce en 400 estilos. ¿Es la final de la que guarda un sabor más agridulce?**
**R.** No, todo lo contrario. Fue muy duro porque no pude entrenar al cien por cien e iba con una inseguridad importante a esos Juegos. Por eso esa final fue un regalo porque no esperaba ni mucho menos poder estar entre las ocho mejores. Ya antes de entrar a la final pensé 'ya que estoy aquí, voy a darlo todo y que salga lo que tenga que salir'. Sí que es verdad que cuando tocas la pared y ves que has sido cuarta te queda un gusto un poco raro porque quieres la medalla, pero después, justo cuando salía del agua, me dije 'pero vamos a ver, no puedes estar enfadada. Si has pasado un año muy malo con los hombros y has ido a entrenar súper poco'. Por eso ese cuarto puesto es una especie de medalla personal.

**P. Jordi Murio, Carles Subirana, Michael Piper, Fred Vernoux... ¿De qué entrenador guarda un mejor recuerdo?**
**R.** Jordi me inició en este mundo del alto rendimiento, me enseñó mucha técnica y a entrenar de forma más profesional. Con Carles gané mis primeros títulos mundiales a nivel absoluto y logré récords del mundo mientras que Michael supuso una transición de Carles a Fred cuando me fui a entrenar al Club Natación Sabadell. Con Fred estuve 11 años de un aprendizaje constante, con malos y buenos momentos porque al final es un entrenador que saca lo mejor de ti pero también es muy exigente. La verdad es que la etapa de Fred la guardo con muchísimo cariño y siempre le agradeceré todos esos momentos conmigo.

**P. Fred Vernoux es ahora director general del CN Antibes. ¿Sigue manteniendo contacto con él?**
**R.** Sí, hablamos de vez en cuando y me manda fotos de la piscina en Antibes, que es parecida a ésta del Club Natació Barcelona porque está al lado del mar. También me manda fotos de su hija pequeña porque yo tenía mucha relación con ella.

**P. Ha llegado a batir cinco récords mundiales en piscina corta y de hecho aún atesora los de 200 mariposa y 400 estilos. ¿Le queda la espinita de no haber logrado una plusmarca mundial en la piscina de 50 metros?**
**R.** No, para nada. Para mí fue muy importante conseguir esos cinco récords porque no muchas nadadoras lo han podido hacer. Además lo logré en estilos y distancias muy diferentes. La piscina corta siempre la guardo en mi corazón con un cariño especial y de momento me quedan esos dos récords. De los dos, me parece que el de 200 mariposa será el más difícil de batir.

**P. El día de la inauguración de los Juegos de París reveló en Radio MARCA que la Federación no cuenta ya con usted en su nuevo proyecto. ¿Cuál es su situación actual?**
**R.** Desde hace un año estoy entrenando en el Club Natació Barcelona a las órdenes de Jaume Morata y la Federación me apoya con los servicios de fisios y médicos que ofrece el CAR de Sant Cugat. Eso es todo por el momento.

**P. La natación española suma ocho medallas olímpicas en toda su historia y usted ha ganado la mitad de ellas. ¿Qué le dice ese dato?**
**R.** Pues que hay países como Estados Unidos, Australia o China que siempre han tenido ese bagaje de medallas olímpicas y aquí en España se veía como una cosa imposible. Dicho esto, pienso que si yo he podido conseguir esas medallas gracias al trabajo, la constancia y el talento innato que tengo, cualquiera que tenga esa predisposición también puede hacerlo.

**P. Si no hubiera existido una Mireia Belmonte, la natación española no hubiera ganado una sola medalla olímpica en lo que va de siglo. ¿Qué estamos haciendo mal?**
**R.** En España tenemos la suerte de contar con muchas instalaciones pero creo que faltan técnicos que sepan entrenar a un nadador para conseguir esas medallas olímpicas. Es por eso que hay gente con potencial que se va a Estados Unidos. Al final es cuestión de cultura deportiva, de dominar esa filosofía de trabajo que lleve a esos jóvenes a lo más alto en unos Juegos.

**P. "Nuestros júniors son muy buenos, logran medallas y baten récords del mundo, pero ese paso a categoría absoluta les cuesta a todos". Esto lo decía usted en una entrevista en MARCA en diciembre de 2019 y el problema sigue ahí, ¿no?**
**R.** A ver, pasas de competir en júnior a enfrentarte a los mejores del mundo de un año para otro. Al principio eso siempre cuesta y hay que darles un poco de margen para que se vayan habituando a la categoría absoluta. El asunto, y eso también es verdad, es que hay otros países que tienen júniors que ganan medallas olímpicas y llegas a la conclusión de que en España falta esa cultura del esfuerzo y la dedicación, de decirte 'bueno, si he sido el mejor del mundo en mi categoría tengo que seguir trabajando para algún día poder llegar a ser el mejor del mundo a nivel absoluto'. Ese paso es

Continúa en la página siguiente ▶

*"La mariposa es el estilo más duro y difícil pero también es el más bonito"*

*"La decisión de cuándo retirarme [illegible]"*

*"El cuarto puesto de Tokio 2020 es una especie de medalla porque no llegué preparada"*

*"En España falta esa cultura del esfuerzo y la dedicación que tienen otros países"*

Mireia Belmonte posa para MARCA en la Playa de San Sebastián justo enfrente del Club Natació Barcelona

# "NO ME PODÍA NI PEINAR CUANDO LOS HOMBROS ME DOLÍAN MUCHO"

Viene de la página anterior

crucial y aún nos cuesta mucho en España.

**P. Me dice alguien que la conoce muy bien que sigue entrenando con la ilusión del primer día.**
**R.** Desde luego porque he estado en un CAR como 22 años y allí todo es más fácil porque tienes la residencia y el colegio en las mismas instalaciones. Ahora en cambio me tengo que levantar a las cinco de la mañana para venir a entrenar, luego me toca volver a casa para ponerme a estudiar –Mireia cursa un grado de Publicidad y Relaciones Públicas en la UCAM– y por la tarde regreso al Natació Barcelona para seguir entrenando. Para mí está siendo difícil pero muy bonito a la vez.

**P. "Yo trabajo mucho con una escala del 1 al 10 de dolor de hombro. Para mí, un dolor de 4-5 es el habitual. Cuando pasa al 8-9 ya es preocupante... Cuando deje este deporte quiero tener el recuerdo de haberlo intentado hasta el final" (Eurosport, junio de 2024). ¿Es éste el punto en el que se encuentra ahora mismo?**
**R.** Ahora mismo estoy bastante bien en comparación a cómo lo pasé el año pasado porque estuve un año entero sin casi mover los brazos en el agua. Para mí fue muy duro tirarme a la piscina y ver que mis compañeros estaban entrenando y yo solo podía mover los pies. Pese a ello, di todo lo que tenía para intentar clasificarme para París porque yo soy así y siempre intento las cosas hasta el final. He sacrificado parte de mis vacaciones para seguir entrenando y empezar con los hombros más fuertes y eso me ha permitido nadar desde el primer día en esta temporada. Es verdad que no he logrado clasificarme para los mundiales de piscina corta pero ya estoy pensando en los de piscina larga de 2025 en Singapur.

**P. Rafa Nadal admitió que su lesión crónica en el pie izquierdo le condicionaba en su día a día. ¿Le ha pasado a usted lo mismo en algún momento con las molestias que arrastra en los hombros desde 2015?**
**R.** Sí, claro, cada día. Ahora ya estoy bien pero en los momentos de máximo dolor no podía ni peinarme o hacerme una coleta, no podía servirme agua y conducía con una mano. O sea, muchas cosas que son muy fáciles pero que cuando tienes una lesión importante no puedes hacer porque ésta te limita muchísimo.

**P. ¿Ha llegado a llorar de dolor o de rabia por culpa de esa lesión?**
**R.** De dolor seguro que sí y de rabia, también. Cuando estás en el agua y ves que te duele, al final lloras porque quieres seguir entrenando pero tu cuerpo no te deja. El año pasado trabajé con la psicóloga porque el día que me sentía bien lo daba todo, hasta tal punto que al día siguiente no podía mover los hombros. Era como volver a empezar cada dos o tres días y tuve que trabajar mucho para frenarme un poco.

**P. La realidad es que desde los Europeos de Roma en 2022 no participa en un campeonato. ¿Entiende que haya aficionados que no se expliquen que siga compitiendo?**
**R.** Respecto a eso, pienso que he tenido una carrera deportiva muy bonita y la sigo teniendo y creo que la decisión de cuándo retirarme siempre va a ser mía y eso hay que respetarlo. En mi caso sigo disfrutando muchísimo de mi deporte. Nado porque me gusta y porque me apasiona y nado porque quiero seguir consiguiendo grandes cosas. Yo sé que será muy difícil volver a mi máximo nivel de Río 2016, pero para mí ahora es un reto muy bonito poder conseguir esa clasificación para Singapur 2025. Ahora entreno simplemente porque para mí es una pasada ir superándome día a día.

> "La piscina corta la guardo en mi corazón con un cariño especial"

**P. Dicho esto, ¿cómo visualiza su retirada?**
**R.** Para mí es muy importante saber diferenciar si una persona sigue nadando porque no tiene otra cosa que hacer o porque le guste. En mi caso es porque me gusta mucho. Yo tengo la suerte de tener otros proyectos para cuando deje mi vida deportiva y sigo nadando porque disfruto y me gustan los retos, no porque no sepa qué hacer o no tenga nada que hacer en el futuro.

**P. El 'Open Promesas Mireia Belmonte by Hyundai' es uno de sus legados más hermosos, ¿no?**
**R.** Sin duda alguna. Es una competición que estamos haciendo junto a Hyundai para descubrir nuevas promesas y a los mejores les damos el premio de que puedan compartir un fin de semana conmigo y con mi staff en el CAR de Sant Cugat. Para mí es muy especial que esos niños puedan pasar ese fin de semana conmigo porque les explico mis vivencias y les enseño esos pequeños detalles que pueden mejorar dentro y fuera del agua. Me hace muy feliz pensar que alguno de ellos puede ir el día de mañana a unos Juegos Olímpicos y que hayan podido empezar su carrera con mi ayuda. ●

# El mejor deporte al minuto

Suscríbete a MARCA
y consigue este smartwatch
de REGALO

Regalo valorado en 50€

Por sólo 29,95€ /mes durante 12 meses

SUSCRÍBETE AQUÍ O ENTRA EN suscripcion.marca.com

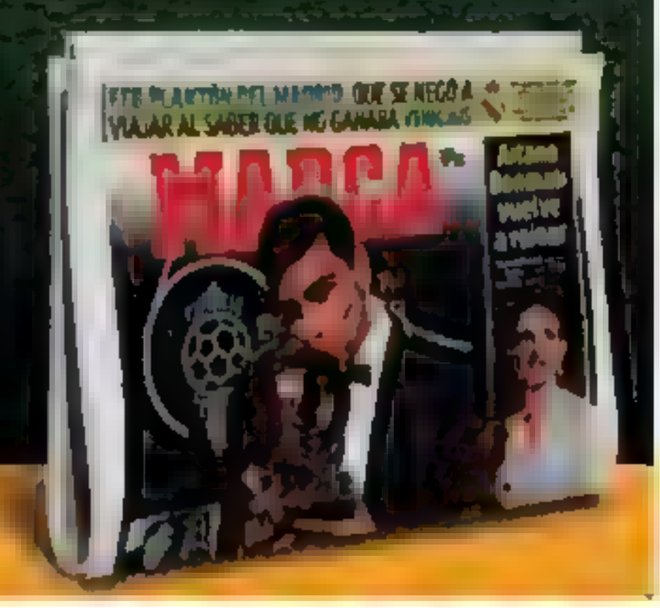

Suscripción a la edición impresa del diario Marca de lunes a domingo por 29,95€ al mes durante 12 meses, incluye de regalo reloj Denver SW 161 Negro valorado en 50€. Pago mensual con permanencia de un año. Tras el primer año, la suscripción se renovará automáticamente por periodos sucesivos de un año al precio de la tarifa vigente. Recogida del periódico en un punto de venta o recepción a domicilio. Promoción válida hasta el 30 de noviembre de 2024 o hasta fin de existencias, sólo en península (territorio español) y Baleares.

# LA LIGA DE CAMPEONES LLEGA AL MOVISTAR FANTASY MARCA

¡Forma tu equipo en la máxima competición de clubes a nivel continental y compite por ser el número uno!

**MOVISTAR FANTASY MARCA,** más de 20.000 euros en premios, 15 ligas oficiales. Y mucho más...

**NO ES FANTASÍA, ES FANTASY**

**JUEGA YA LA NUEVA TEMPORADA DEL MOVISTAR FANTASY MARCA**

Descárgala gratis:

RADIO MARCA
FELIPE
LA NOCHE MÁS CAÑERA
BUENAS NOCHES, BUENOS GOLES
LUNES A DOMINGO
23:00 - 1:30 H
SINTONIZA TU PASIÓN
Descarga la app o sintoniza online en radiomarca.com

# El Madrid se queda atascado

## DERROTA EN BADALONA

La Penya seca a los blancos, agotados y desacertados: 23 puntos en los últimos 17 minutos • Tomic y Robertson resuelven • Campazzo no basta

DUQUE

| | |
|---|---|
| [illegible] | 80 |
| [illegible] | 76 |

DEKKER, TOMIC, HANGA, DOTSON, BUSQUETS, TOTALES

CAMPAZZO, ABALDE, TAVARES, RATHAN-MAYES, BEZONJA, TOTALES

Que sirva la jornada para recordar lo duro que es combinar la Liga Endesa con la Euroliga. Perdieron los tres equipos que juegan la máxima competición continental. El Real Madrid, en su visita a un Joventut mucho más intenso y activo en la segunda parte. Los blancos se desfondaron en una mala segunda mitad en la que sólo anotaron 23 puntos en los últimos 17 minutos.

Mucho mérito de la Penya, que supo colapsar la pintura con sus dos torres, Tomic (14+9) y Pustovyi (10+6 y tres tapones). También se apoyó en los pequeños Dotson, que metió 14 puntos y fue eliminado tras un flopping lamentable, y Robertson, que hizo 18, incluidos los tiros libres con los que decidió el choque.

El Madrid volvía a caer fuera de casa. El balance a domicilio es de 2-8. Esas ocho derrotas igualan todas las de la campaña pasada. Mateo rotó con el cronómetro tras el esfuerzo de las dos prórrogas ante el Barça. Se habría necesitado más de Campazzo, el único con las ideas claras en la dirección. Jugó 25 minutos, pero es que venía de jugar 45 en el Palau. Fue, un día más, el mejor de los suyos (19 puntos).

Andrés Feliz, en su regreso al Olímpico, volvió a estar desacertado. Es como si la camiseta le pesara una tonelada. Rathan-Mayes se esforzó en defensa pero hizo 0/5 en tiros y acabó con -9 de valoración. Llull no estuvo fino al timón. Volvió Garuba, aún falto de ritmo. Hugo González tuvo una buena primera mitad y no pisó el parqué en la segunda. El resto, salvo Campazzo, discretos.

El Madrid, al contrario de lo que suele pasar, sufrió en la zona ante la cerrada defensa local. Se las apañó para mandar mientras le entraron los triples. Al descanso llegó con un sensacional 9/15 que le mandó al vestuario con 40-45. La Penya había sobrevivido a un gafado arranque con una torcedura de tobillo de Hanga, una brecha en la ceja de Vives y un golpe en la nariz de Kraag.

Los blancos tuvieron nueve de ventaja mediado el segundo cuarto tras un parcial de 0-10 (33-42) y también en la reanudación (44-53). Ahí se les fueron apagando las pilas y el acierto: 4/18 en triples en la segunda parte. En el tercer cuarto metieron sólo 12 puntos y siete de ellos fueron de Campazzo. Acumularon pérdidas evitables (13) y concedieron rebotes de ataque (otros 13). El Madrid no anotó en juego en 8:46 y recibió un 20-4 que volteó el choque (64-57).

Tomic hacía estragos, Dotson se iba de sus pares y Robertson amenazaba. El Joventut se fue por ocho (69-61), pero un parcial de 0-7 aprovechando dos rebotes de ataque puso al Madrid a uno (73-72) y con Dotson ya eliminado. Musa y Deck se dejaron un tiro libre cada uno en el último minuto. Vives y Robertson acertaron con los suyos poniendo el partido de cara. Los blancos se habían quedado secos. •

### "Difícil mantener el nivel durante todos los duelos"

Chus Mateo lamentaba la derrota del Madrid en un partido "de más a menos. No es excusa alguna, pero es difícil mantener un buen nivel durante todos los partidos teniendo en cuenta la exigencia de todos"

| | |
|---|---|
| [illegible] | 91 |
| [illegible] | 116 |

FERNANDO BUESA ARENA

MONEKE, BALL, SEDEKERSKIS, FORREST, HOWARD, TOTALES

COSTELLO, OJELEYE, DE LARREA, PRADILLA, MONTERO, TOTALES

## El Baskonia toca fondo ante un gran Valencia

**LOS VITORIANOS** están sólo un triunfo por encima de los puestos de descenso

EFE

El Valencia Basket se paseó en Vitoria frente a un Baskonia sin alma y se llevó el triunfo por un aplastante 91-116, que dejó a los vascos muy tocados en sus intenciones por entrar en la Copa del Rey y, lo que es más preocupante, como decimocuartos en la clasificación con sólo un triunfo por encima de los puestos de descenso

Los vitorianos tan sólo aguantaron el primer cuarto a los de Pedro Martínez, que estuvieron con mucha más intensidad y solidez durante todo el encuentro. Los taronjas fueron un rodillo y alcanzaron su récord de valoración con 155 créditos gracias a que 10 jugadores superaron los 10 créditos de valoración y anotaron 19 triples. •

Pablo Laso, cabizbajo. EFE

# Un Barça roto ante el Manresa

## TERCERA DERROTA CULÉ Y PLAGA DE LESIONADOS

Dani Pérez lidera a los manresanos • Parker y Neto fueron baja, Brizuela se lastimó y Punter terminó expulsado

EUGENIO MUÑOZ

La palabra crisis en el baloncesto está, en muchas ocasiones, sobreutilizada. Los malos momentos ocurren para todos. Los problemas llegan al nuevo proyecto de Joan Peñarroya, que se dejó su tercer partido consecutivo (cuatro de los últimos cinco). El BAXI Manresa dibujó una obra de arte de ritmo y baloncesto para descabalgar a los desdibujados azulgranas.

El Manresa, que ya había tumbado al líder Unicaja en el Nou Congost, fue fiel a sus principios. De ritmo y no cortarse en ningún momento, acierto (12/29T3) y los maravillosos Dani Pérez (22 puntos), Derrick Alston (12+9) y la racha de Álex Reyes (12) al mando. En el Barça todo falló. El lesionado Jabari Parker, un resbalón de Brizuela que espera parte médico o el expulsado por cortocircuito Kevin Punter. Solo Willy Hernangómez (17), por fin, evitó un desastre mayor.

No fue un derbi Catalán sencillo para el Barça. Por regresar tras dos derrotas (Bayern y Madrid) y por las bajas La de Neto, tras solo un partido y que se extenderá a un mes. Y de Parker, claro líder del equipo junto a Punter

Sobre el Congost, el equipo de Diego Ocampo salió mejor gracias a Alston Jr. y Pérez, (10-4) cosa que Joel Parra se encargó de frenar. No cambió la actitud local. Levantó su porcentaje exterior y apretó a los culés hasta un severo 51-38 al descanso.

La cosa no cambió. Todo lo contrario. Porque Punter recibió su segunda técnica por protestar una falta sobre Satoransky y los dos grandes exponentes del juego de Peñarroya no estaban. Con el Manresa manteniendo el tipo y hasta despegando tras triples de Dani Pérez y Steinbergs (70-53). Los azulgranas quemaron sus naves con Willy dando alguna solución bajo tablero. Llegaron a ponerse a 10, pero Dani Pérez terminó por dinamitar el choque con dos buenas canastas y enviaba al Barcelona al abismo (81-64). ●

**34**

**PUNTOS** pudo anotar el Barcelona en una desacertada segunda parte

Punter, Anderson y Saint Supery, pendientes de la lesión de Brizuela. EFE

Antetokounmpo [illegible] de los Wizards. LAPRESSE

# 'Anteto' puja por el MVP

## TRIPLE-DOBLE CON 42 PUNTOS

El coloso griego está siendo decisivo para la resurrección de los Bucks

E. MUÑOZ

Es prontísimo para hacer cualquier estimación sobre el MVP y sus derivados de la NBA. Los equipos empiezan a carburar. Las estrellas se quitan todavía la carbonilla. Pero Giannis Antetokounmpo es, junto a Nikola Jokic, el que primero despertó para demostrar que tiene muchas cosas que decir en la mejor liga de baloncesto del mundo. Obligado por las circunstancias de sus Milwaukee Bucks, el griego tomó fuerza y ya nadie le consigue parar. Sus números no engañan, es especial. Y quiere que otro MVP, además de ese soñado segundo anillo, llegue a su ya profunda colección.

Antetokounmpo hizo un partido gigante para derrotar a los Wizards (124-114) en un sufrido choque. Se exprimió al máximo, y dejó sobre la mesa 42 puntos en un 62.5% de tiros de campo (15/24). Además, facturó un triple-doble con 12 rebotes y 11 asistencias. Nunca había hecho en su carrera un triple-doble de 40 puntos, y este curso tampoco se había visto siendo récord los de 37 puntos de Jokic contra los Mavs y del propio Anteto ante Indiana

Giannis es el líder claro de los Bucks. Los que empezaron horrible el curso con ese pésimo registro de 2-8 en los primeros 10 partidos. Señaló a Doc Rivers y a sus estrellas, que poco a poco han levantado el vuelo. Tras 18 partidos, el de la opening night ante los Sixers, vuelven al récord positivo (10-9) en la temporada.

No solo va de Antetokounmpo. También de Damian Lillard a su lado, con una gran actuación conjunta ante los Wizards. El base terminó con 25 puntos y 10 asistencias gracias a un brillante 5/10 desde el triple. Y es la tercera vez que alcanza, al menos, los 25+10. Ninguna dupla más en la historia lo tiene.

**DALLAS VIVE SIN DONCIC**

Además, los Mavericks siguen ganando en ausencia de Luka Doncic, al que ya le queda poco para regresar Los de Dallas se impusieron cómodamente en su visita a los Jazz por 94-106 con 30 puntos, incluidos seis triples, de Kyrie Irving, que añadió también nueve asistencias, siete rebotes y cuatro recuperaciones ●

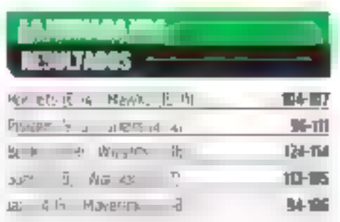

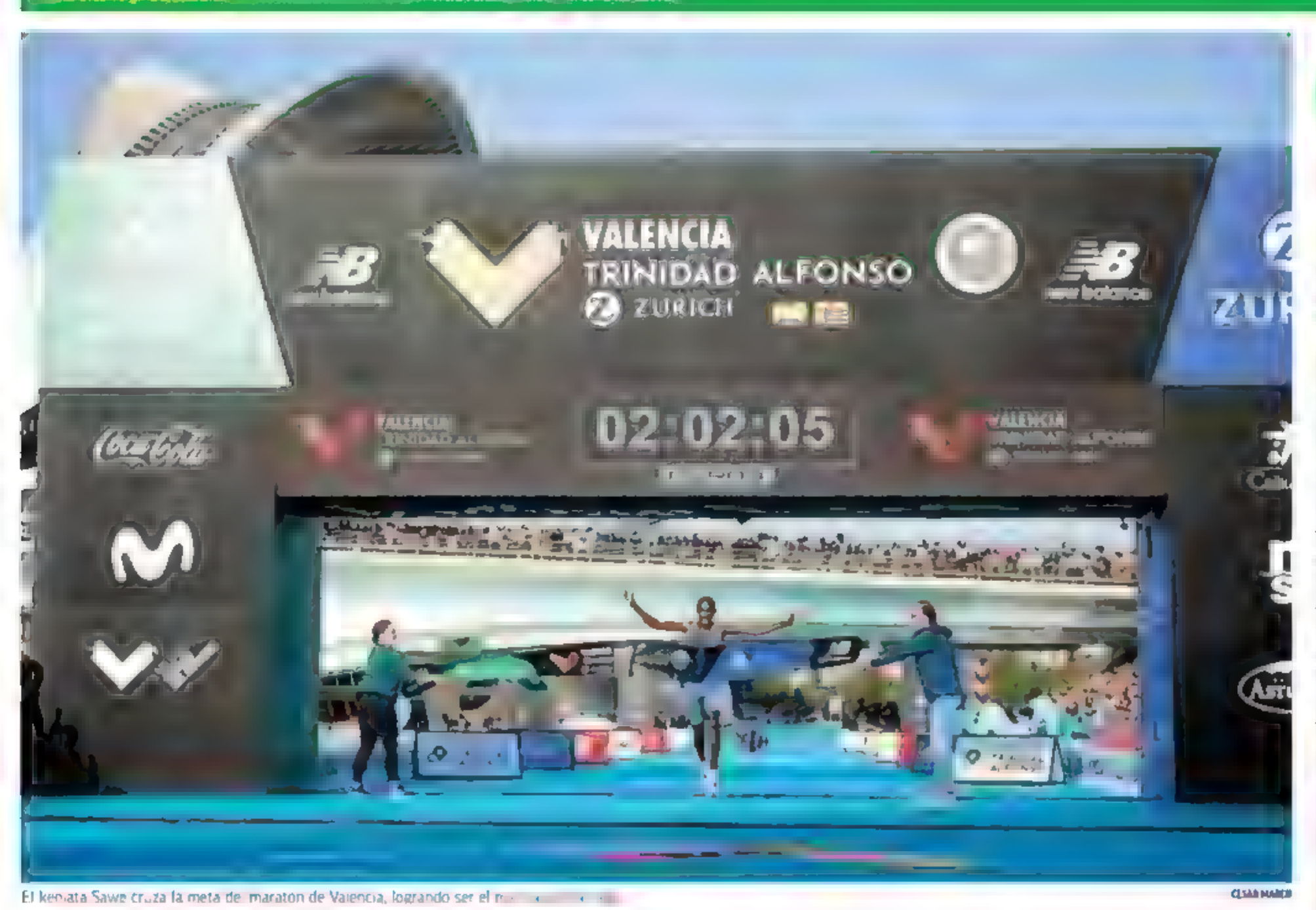


El keniata Sawe cruza la meta del maraton de Valencia, logrando ser el m

CESAR MANSO

# Sawe y Alemu ganan el Maratón más emotivo

## EL KENIATA LOGRA LA MEJOR MARCA DEL AÑO (2:02:05) EN UN ESPECTACULAR FINAL

La carrera femenina la dominó la etíope que cruzó la meta en 2:16:49 • Majida Maayouf se quedó a 16 segundos de su récord de España logrado el año pasado también en este trazado

FERNANDO ALVAREZ
VALENCIA

El keniata Sebastian Sawe, que debutaba en la distancia, se impuso en el Maratón Valencia Trinidad Alfonso Zurich con la mejor marca del año (2.02:05) en un espectacular final con el que respondió a un hachazo de Daniel Mateiko (2.04.24), tercer clasificado, que no pudo resistir tampoco al empuje de Deresa Geleta (2.02:38), segundo. La remontada en el sector final del recorrido permitió quedarse a 17 segundos del récord de la prueba cuando hubo parciales muy por encima del minuto.

**17**
**SEGUNDOS**
los que separaron a Sawe del récord de la prueba

**HOMENAJES EN LA SALIDA**
En la salida, se sucedieron los homenajes a las víctimas de las inundaciones por la DANA.

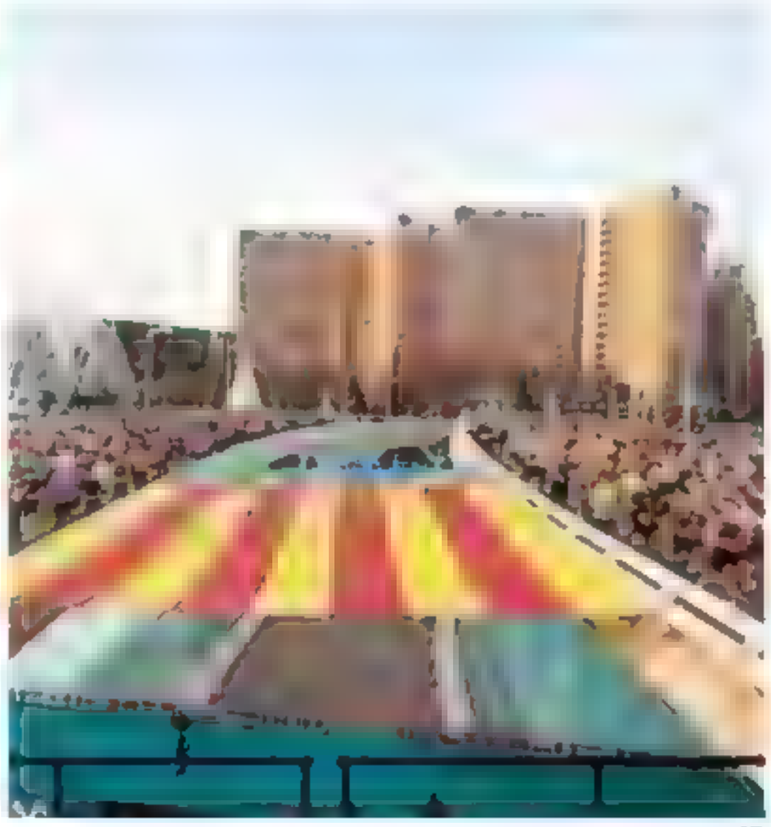

EFE

En categoría femenina se impuso la etíope Megertu Alemu (2.16:49) con muchísimo sufrimiento al final, aunque había marcado suficiente distancia con Chesang (2.18:26) como para no temer por el triunfo a pesar del hundimiento. Completó el podio femenino Mesfin (2.18.35).

No fue este un Maratón Valencia que haya brillado por sus marcas, aunque algunas son de primerísimo nivel, sino por los homenajes y el recuerdo a las víctimas de la DANA. El himno de Valencia, antes de cada una de las nueve salidas, y la Senyera simbolizaron el apoyo efectivo a los afectados,

**TRES EUROS POR FINISHER PARA DAMNIFICADOS**
La organización destinará tres euros por cada 'finisher' de la carrera (85.770 euros) a clubes, escuelas e instalaciones de atletismo que se vieron afectadas por la DANA. Es uno más de los homenajes y actos solidarios para los damnificados

*"El maratón ha sido una ayuda para tirar adelante"*

JUAN ROIG PRESIDENTE DE LA FTA

con ayudas económicas también para ellos. En una jornada marcada por el calor y la humedad, no pudieron mejorarse los registros de la prueba, ni tampoco récords nacionales. Aun así, Maratón Valencia exhibió una imagen poderosa de la recuperación de la ciudad —afectada en algunas de sus pedanías del Sur— con una capacidad organizativa que permitió albergar una prueba con 35.000 inscritos.

En féminas, después del kilómetro 21, Alemu logró descolgar a Chesang, la última que había logrado resistir sus zancadas, con 1.07:15 de parcial, tres segundos mejor que el récord de la prueba. Pero a partir de ese momento los parciales se iban alejando a la misma velocidad en la que empezaba a apretar el calor. Le pasó factura a la etíope Alemu el ambicioso plan de asaltar el récord de la prueba. Pero el hueco que abrió con sus perseguidoras le permitió cruzar, exhausta, la meta en primer lugar.

**SIN RÉCORDS NACIONALES**
Majida Maayouf rozó el récord de España que ella misma había logrado en estas mismas calles. Parecía que lo tenía en la mano en el km. 35, cuando iba 19 segundos por debajo de su marca. Pero se atascó en el último parcial en el que perdió más de medio minuto. Marcón (2.21.43), pero a 16 segundos de su récord. Mención especial a Laura Luengo, segunda (2.22:31), que rebajó su marca personal en cuatro minutos, y a Fátima Ouhaddou (2.24.05).

Era difícil bajar los 2.05.48 de Tariku Novales el año pasado en Valencia. Carlos Mayo, que corrió en ritmos cercanos, acabó hundiéndose en la carrera. El podio nacional masculino lo coparon Chakir (2.07:32), Dani Mateo (2.08.57) y Andreu Blanes (2.09.18), primer valenciano y récord de la Comunitat Valenciana.

# Reino de **Carlota**

CIGANDA REPITE VICTORIA EN EL ANDALUCÍA COSTA DEL SOL OPEN DE ESPAÑA CON MÁS TRABAJO DEL PREVISTO

GERARDO RIQUELME

Un "¡vamos!" alzando los brazos sirvió de resorte para lanzar la adrenalina de Carlota Ciganda al cielo de la tarde del Real Club Guadalhorce de Málaga. La mejor golfista española de la historia había conquistado su segundo Andalucía Costa del Sol Open de España by Oysho, puntuable para el Ladies European Tour, otro título en territorio nacional, en el país que ha visto su nombre inscrito en distintos palmarés desde hace dos décadas.

Ciganda, 33 años, había sido bañada en champán tras haber fallado un putt corto, tenía margen, en el hoyo 18 y haber sellado con un bogey una tarjeta de 71 golpes. Pero ese penúltimo golpe no había alterado el guión que premió a una deportista que, por encima de todo es "una guerrera", como se reconoció ante las cámaras de televisión.

"El comienzo no fue nada fácil. Con cuatro golpes no es sencillo, hacía mucho que no me veía arriba y los nervios me atenazaron. Pero empecé a dar buenos golpes y conseguí un par de birdies". Ese arranque dubitativo permitió a la belga Manon de Roey darle caza en 17 bajo par a falta de seis hoyos. Las inercias eran totalmente distintas. La de Schilde sumaba cuatro birdies seguidos en un día inmaculado. Acabaría en 68 golpes, sin más aciertos.

Carlota, en el pasillo de honor. EFE

La navarra necesitaba algo que despejase la mente y vio en Vicente Rubio, el presidente de Finca Cortesín, esa palanca para cambiar los pensamientos. Recordó el hierro 8 que clavó para igualar la Solheim Cup en aquel campo el año pasado y mientras su oponente frenaba en seco, Ciganda sacó dos birdies en cinco hoyos para abrir una distancia de dos golpes que ya resultó definitiva.

La golfista española, felicitada en el green por sus padres Jesús y María Jesús, se convirtió así en la tercera golfista que gana dos veces el Open de España, después de su amiga Azahara Muñoz y la neerlandesa Anne van Damme, y completa una secuencia de victorias, una por año, desde 2021. Además, Andrea Revuelta, de sólo 18 años y amateur, acabó en quinta posición a seis de la ganadora. ●

# Imperial Bucci

**HÍPICA ACABÓ EL IFEMA MADRID HORSE WEEK**

El italiano asombra y gana el Gran Premio Ciudad de Madrid de la Copa del Mundo Longines FEI

MARTHA CAMINA

El jinete italiano Piergiorgio Bucci se impuso ayer en el Gran Premio Ciudad de Madrid de la Copa del Mundo Longines FEI, celebrado en IFEMA Madrid Horse Week. Bucci, montando a Hantano, marcó un tiempo imbatible de 40.77 segundos en el desempate, logrando así la victoria en la prueba más esperada de este fin de semana. En segundo lugar, se clasificó el jinete irlandés Michael Pender, con HHS Los Angeles, quien terminó su recorrido en 41.42 segundos. El neerlandés Maikel van der Vleuten, con Beauville Z, completó el podio en la tercera posición, con un tiempo de 41.48 segundos.

Un total de 13 jinetes pasaron al desempate, pero solo cuatro consiguieron completar el recorrido sin faltas. El primer jinete en lograrlo fue el alemán Marcus Ehning, quien con Coolio 42 parecía que iba a llevarse la victoria, pero su tiempo fue rápidamente superado por los competidores posteriores. El último jinete en salir, Michael Pender, tuvo un rápido recorrido, pero no logró batir el tiempo de Bucci. Así, el italiano consiguió el primer puesto, dejando a los demás competidores atrás.

**40.77**

**TIEMPO** del italiano Piergiorgio Bucci en el desempate del GP Ciudad de Madrid del IMHW

Mariano Martínez Bastida, el mejor español de la prueba, fue el único representante de nuestro país que consiguió pasar al desempate con Belano vd Wijnhoeve. Sin embargo, un derribo en el recorrido lo dejó en la octava posición con 4 puntos.

El trofeo al ganador fue entregado por Almudena Maillo, Concejal Delegada de Turismo del Ayuntamiento de Madrid, y el reloj de Longines por Elena Orozco, Brand Manager de Longines España. Este emocionante Gran Premio fue el broche final a una jornada llena de adrenalina en IFEMA Madrid Horse Week, donde los mejores jinetes del mundo lucharon por la victoria hasta el final.

**TROFEO MARCA**

Alejandro Entrecanales fue galardonado con el Trofeo Marca al Mejor Español del Gran Premio del CSI 1* durante la segunda jornada de IFEMA Madrid Horse Week. El jinete español se destacó por su excelente actuación en el Gran Premio 1* Trofeo IFEMA, donde logró un impresionante segundo puesto montando a Banzzai Semilla, con un tiempo de 34.78 segundos en el desempate.

El trofeo fue entregado por Juan Ignacio Gallardo, director de Marca, quien quiso reconocer el esfuerzo y la destreza del jinete Entrecanales durante la prueba. ●

## Jonathan Peña gana la Copa del Rey de Doma Vaquera

Jonathan Peña reafirmó su dominio en esta disciplina, en la que ya había ganado la Copa de Maestros de la Vaquera en las dos ocasiones anteriores en IFEMA Madrid Horse Week. Este nuevo logro solidifica aún más su posición como uno de los grandes referentes de la doma vaquera en España, tras vencer en una de las pruebas más esperadas.

El italiano Piergiorgio Bucci salta un obstáculo con Hantano. GREG SPORT

MANUEL QUEMADELOS

**TROFEO MARCA AL MEJOR ESPAÑOL** Alejandro Entrecanales, en la imagen recogiendo el premio MARCA de manos del director Juan Ignacio Gallardo.

## NOTICIAS DEL MUNDO

**TENIS**

### CARREÑO ROMPE CON SU TÉCNICO TRAS NUEVE AÑOS

Pablo Carreño anunció ayer que acaba una etapa junto a su entrenador, Samuel López, del que se desvincula tras nueve años de trabajo. "Se cierra una gran etapa de mi carrera. Han sido nueve temporadas juntos, llenas de momentos inolvidables", dijo.

**BOXEO**

### TANIA ÁLVAREZ RETIENE EL TÍTULO EUROPEO DE SUPER GALLO

La catalana Tania Álvarez, de 22 años, se impuso con solvencia a la francesa Odelia Ben Ephraim (5-3-0) en la Casal Cultural y Recreativo de Castellbisbal para retener el título europeo del peso super gallo de la EBU.

Ding y Gukesh. FIDE

**AJEDREZ**

### DING DILAPIDA UNA POSICIÓN VENTAJOSA Y FIRMA TABLAS

Como en otras ocasiones en el Campeonato del Mundo de Singapur, Liren Ding, actual campeón, dilapidó una posición ventajosa y firmó unas tablas ante el indio Gukesh para dejar 3-3 el torneo.

**CICLOCROSS**

### FELIPE ORTS LOGRA SU PRIMER PODIO EN LA COPA DEL MUNDO

El ciclista valenciano Felipe Orts hizo historia con su tercer puesto en la prueba disputada en Dublín y se convirtió en el primer español en lograr un 'top-3' en la Copa del Mundo de Ciclocross.

**RESULTADOS**

**TURF**

**Hipódromo de Dos Hermanas.**

1. Premio. 9.350 euros. 1.500 m: 1. 'Jungle Fever' (M. Valle). Cdra. Teivan Tenerife. Ent: D. Anaya; 2. 'United States'. 3. 'Abacur'. 2º Premio. 8.500 euros. 1.500 m: 1. 'Magical Beat' (V. Janácek). Cdra. Tiflisi. Ent: A. Tsereteli. 2. 'Nathan'. 3. 'Tammani'. 3º Premio. 7.650 euros. 1.500 m: 1. Hamars (V. Janácek). Cdra. JCE. Ent: G. Arizkorreta. 2. 'Borondón'. 3. 'Baadirr'. 4º Premio. 8.500 euros. 1.800 m: 1. Blue Moon Eyes (V. Janácek). Cdra. 4C. Ent: E. Arguinzones. 2. 'Helheim'. 3. 'Amazing'. 5º Premio. 8.500 euros. 1.200 m: 1. Bravo (V. Janácek). Cdra. Mate Nostrum. Ent: G. Arizkorreta. 2. 'Muguetajarra'. 3. 'Sleven'.

El seven español posa con la plata ganada en las Series Mundiales de Dubái. EZEQUIEL CANEPA

# El Seven da el salto

## RUGBY ESPAÑA, FINALISTA EN DUBAI

### Gran torneo ganando a Estados Unidos, Gran Bretaña y dos veces a Nueva Zelanda

FERNANDO M. CARREÑO

La selección española masculina de Seven consiguió ayer el mejor resultado de su historia en las Series Mundiales, el circuito más importante de la modalidad olímpica del rugby y único entorno en el que España puede competir de igual a igual con las grandes potencias. En el torneo inagural de la nueva temporada alcanzó su primera final, cayendo ante Fiji por 5-19.

Paco Hernández declaró antes del torneo que estaba satisfecho de haber tenido una preparación de calidad. Lo demostró ya en la fase de grupos donde se empezó con una corta derrota ante Fiji (21-15) pero se venció a Nueva Zelanda (26-14) y EE.UU (28-0), hasta ahora baremo del nivel de desarrollo español.

En la segunda fase España venció a Gran Bretaña en cuartos y a Nueva Zelanda en semifinales, en ambos casos por 19-14, abriéndose camino a una final ante Fiji, la superpotencia histórica de la modalidad, campeona olímpica en Río y Tokio y plata en París.

**POL PLA, CENTENARIO**

La final comenzó con el ensayo número 101 en series mundiales de Pol Pla. Durante el primer tiempo España consiguió evitar que los *Fliying Fijians* lograran imponer su poderío en carrera, pero al borde del descanso un balón perdido acabó en ensayo oceánico y en el segundo periodo Fiji ya fue superior. Con 18 ensayos en total, España batió su récord histórico en Series Mundiales. La próxima cita será el próximo fin de semana en Ciudad del Cabo (Sudáfrica).

**LAS LEONAS 7 ACABAN UNDÉCIMAS**

Las Leonas 7 terminaron los HSBC SVNS Series de Dubái con una victoria ante Fiyi por 22 a 5, en el último partido del fin de semana y aseguraron la undécima plaza en un torneo en el que volvieron a ganar a Francia (12-24) nueve años después.

**CAMPEONATO DE EUROPA**

**GRUPO C**

| | |
|---|---|
| Polonia - **España** | 18.00 h |
| Francia - Portugal | 20.30 h |

**CLASIFICACIÓN**

| | Equipo | Ptos. | J | G | E | P | GF | GC |
|---|---|---|---|---|---|---|---|---|
| 1 | Francia | 4 | 2 | 2 | 0 | 0 | 59 | 44 |
| 2 | **España** | 2 | 2 | 1 | 0 | 1 | 52 | 48 |
| 3 | Polonia | 2 | 2 | 1 | 0 | 1 | 44 | 56 |
| 4 | Portugal | 0 | 2 | 0 | 0 | 2 | 45 | 52 |

# A las Guerreras les vale empatar ante Polonia

**BALONMANO** Para clasificarse a la 'main round'

M.C.

La selección femenina afronta hoy (18.00 h) ante Polonia el partido que puede confirmar su resurrección en el balonmano femenino de primer nivel. Para acceder a la 'main round', a las Guerreras les vale un empate ante un rival que sufrió para ganar (22-21) a Portugal en la segunda jornada.

La idea al llegar al Europeo era ver el nivel de la renovada selección femenina –ocho debutantes en una gran competición– midiéndose a los mejores equipos del mundo. El seleccionador Ambros Martín está satisfecho: "Ante Francia dimos la cara. Esa es la idea que tenemos de cara al futuro. No perdemos de vista cuál es nuestro objetivo, el porqué hemos venido aquí".

**LIGA PLENITUDE ASOBAL JORNADA 11**

**RESULTADOS**

| | |
|---|---|
| REBI Cuenca - Puente Genil | 35 - 28 |
| Villa de Aranda - BM. Logroño La Rioja | 32 - 27 |
| Bidasoa Irún - Benidorm | 31 - 30 |
| Barcelona - Recoletas Valladolid | 34 - 30 |
| Frigoríficos Morrazo - Viv. Herol Nava | 34 - 35 |
| Ademar León - Granollers | 31 - 24 |
| Bathco Torrelavega - BM Guadalajara | 36 - 38 |
| Bada Huesca - Helvetia Anaitasuna | 35 - 40 |

**CLASIFICACIÓN**

| | Equipo | Ptos. | J | G | E | P | GF | GC |
|---|---|---|---|---|---|---|---|---|
| 1 | Barça | 22 | 11 | 11 | 0 | 0 | 442 | 329 |
| 2 | Bath. Torrelavega | 18 | 11 | 9 | 0 | 2 | 338 | 327 |
| 3 | Fraikin Granollers | 15 | 11 | 7 | 1 | 3 | 377 | 365 |
| 4 | ABANCA Ademar | 15 | 11 | 7 | 1 | 3 | 312 | 310 |
| 5 | Viv. Herol Nava | 13 | 11 | 6 | 1 | 4 | 351 | 357 |
| 6 | Bidasoa Irún | 13 | 11 | 6 | 1 | 4 | 341 | 330 |
| 7 | Recoletas Vallad. | 11 | 11 | 4 | 3 | 4 | 352 | 345 |
| 8 | REBI Cuenca | 11 | 11 | 5 | 1 | 5 | 346 | 345 |
| 9 | Puente Genil | 10 | 11 | 4 | 2 | 5 | 330 | 343 |
| 10 | Villa de Aranda | 9 | 11 | 4 | 1 | 6 | 320 | 337 |
| 11 | Logroño La Rioja | 9 | 11 | 4 | 1 | 6 | 349 | 350 |
| 12 | Frigo. Morrazo | 7 | 11 | 3 | 1 | 7 | 344 | 344 |
| 13 | Helv. Anaitasuna | 7 | 11 | 3 | 1 | 7 | 315 | 329 |
| 14 | Guadalajara | 6 | 11 | 2 | 2 | 7 | 320 | 366 |
| 15 | Bada Huesca | 5 | 11 | 2 | 1 | 8 | 335 | 367 |
| 16 | Benidorm | 5 | 11 | 2 | 1 | 8 | 318 | 346 |

**SORTEOS**

**La Once**
Jueves 28 de noviembre

| | |
|---|---|
| Número: | 62578 |
| Serie: | 018 |

**Súper Once**
Domingo 1 de diciembre

Sorteo 1:
14-15-16-22-27-28-36-38-40-41
47-62-68-70-71-73-75-76-78-79
Sorteo 2:
07-09-19-21-22-27-31-32-35-47
52-55-58-59-65-68-71-75-76-79
Sorteo 3:
01-03-07-08-12-15-23-35-38-39
40-41-49-52-54-64-69-71-78-81
Sorteo 4:
06-15-20-26-29-37-40-45-48-55
58-60-61-67-72-75-76-79-80-84
Sorteo 5:
07-08-10-12-15-22-23-28-30-32
34-36-40-49-55-58-61-64-69-83

**Triplex de la Once**
Domingo 1 de diciembre

| | |
|---|---|
| Sorteo 1: | 616 |
| Sorteo 2: | 217 |
| Sorteo 3: | 850 |
| Sorteo 4: | 247 |
| Sorteo 5: | 957 |

**Eurojackpot**
Viernes 29 de noviembre

10 19 24 25 40
Soles: 05 y 09

**Cuponazo de La Once**
Viernes 29 de noviembre

| | |
|---|---|
| Número: | 43790 |
| Serie La Paga: | 080 |

**Sueldazo de La Once**
Domingo 1 de diciembre

| | |
|---|---|
| Número: | 35819 |
| Serie: | 013 |
| Premios adicionales | |
| Número: 00406 | serie: 019 |
| Número: 03052 | serie: 023 |
| Número: 21758 | serie: 023 |
| Número: 44490 | serie: 053 |

**Primitiva**
Sábado 30 de noviembre

12 22 32 35 44 49
Compl: 39 Reint: 7 El Joker: 5 190 004

| | | |
|---|---|---|
| Especial | 0 | 0,00 |
| De 6 | 1 | 1.253.065,37 |
| De 5 + C | 3 | 67.733,26 |
| De 5 | 143 | 2.605,13 |
| De 4 | 9.292 | 58,32 |
| De 3 | 170.771 | 8,00 |

**Gordo Primitiva**
Domingo 1 de diciembre

09 10 11 38 51
Clave: 7

| | | |
|---|---|---|
| 5+1 | 0 | 0,00 |
| 5+0 | 0 | 0,00 |
| 4+1 | 17 | 11.549,61 |
| 4+0 | 156 | 225,90 |
| 3+1 | 933 | 43,17 |
| 3+0 | 7.692 | 17,02 |
| 2+1 | 17.680 | 5,70 |
| 2+0 | 129.538 | 3,00 |

**Euromillones**
Viernes 29 de noviembre

08 17 18 29 43
Estrellas: 05 y 09 El Millón: JNG74639

| | | |
|---|---|---|
| 5+2 | 0 | 0,00 |
| 5+1 | 4 | 171.105,30 |
| 5+0 | 6 | 26.660,08 |
| 4+2 | 46 | 1.083,13 |
| 4+1 | 936 | 98,06 |
| 3+2 | 2.459 | 39,46 |
| 4+0 | 1.883 | 36,21 |
| 2+2 | 32.798 | 10,39 |
| 3+1 | 39.040 | 9,74 |
| 3+0 | 81.499 | 8,69 |
| 1+2 | 164.667 | 5,21 |
| 2+1 | 545.804 | 4,95 |
| 2+0 | 1.123.038 | 3,87 |

**Bonoloto**
Domingo 1 de diciembre

03 04 19 23 25 49
Complementario: 05 Reintegro: 0

| | | |
|---|---|---|
| De 6 | 0 | 0,00 |
| De 5 + C | 2 | 54.339,14 |
| De 5 | 81 | 670,85 |
| De 4 | 4.331 | 18,82 |
| De 3 | 76.593 | 4,00 |

PARA CONFIRMAR CONSULTAR LISTAS OFICIALES

MARCA
GRUPO UNIDAD EDITORIAL

DIRECTOR
JUAN IGNACIO GALLARDO
@jigallardo

DIRECTOR ADJUNTO
Emilio Contreras
econtreras@marca.com

DIRECTOR DE CONTENIDOS
Felipe del Campo
felipe.delcampo@radiomarca.com

SUBDIRECTORES
Carlos Carpio
carlos.carpio@marca.com
Gerardo Riquelme
riquelme@marca.com
[illegible]
mario@unidadeditorial.es
Juan Ignacio García-Ochoa
jigarciao@marca.com

REDACTORES JEFE
Roberto Palomar
rpalomar@marca.com
Jose Félix Díaz
josefelix.diaz@marca.com
Fernando Carrerero
fcarreero@marca.com
José María Rodríguez
jrodriguez@marca.com
Javier Domínguez
fjd@marca.com
Juan Carlos Díaz
jcd@marca.com
Raúl Varela
rvarela@radiomarca.com
Rafael Sahuquillo
rsahuquillo@radiomarca.com
Germán Pizarro
german.pizarro@marca.com
Javier Rodríguez
javier.rodriguez@marca.com
Yolanda Santander
yolanda.santander@marca.com
Carlos Sacristán
carlossacristan@marca.com
Alberto Benítez
alberto.benitez@marca.com
Francisco Villalobos
francisco.villalobos@marca.com

ADMINISTRADORES
Marco Pompignoli
Laura Múgica

DIRECTORA DE NEGOCIO
Gema Monjas

COMERCIALIZACIÓN DE PUBLICIDAD
Unidad Editorial, S. A.

DIRECTOR GENERAL DE PUBLICIDAD
Sergio Cobos

Unidad Editorial

EDITORA
Unidad Editorial Información Deportiva, S.L.U.
Avenida de San Luis, 25
de Madrid (28033)
Teléfono de contacto:
914435000

TELÉFONO DE ATENCIÓN AL CLIENTE
910 501 629

## CANALES DEPORTIVOS

### TELEDEPORTE

**06.50** Liga MGS Hockey: Club Egara-Junior
**08.15** Women's EHF Euro: Países Bajos-Alemania
**09.40** Superliga BSR: Amiab Puertollano-Rehatrans Getafe
**11.10** Liga Iberdrola de Hockey: Club Egara-Junior
**12.40** BWF World Tour: Super 300 Syed Modi India International: Final individual femenina y masculina
**14.35** Liga Plenitude Asobal: Bada Huesca-Helvetia Anaitasuna
**16.00** Amistoso selección femenina: España-Corea del Sur
**17.45** **Women's EHF Euro: Polonia-España: Fase de grupos: tercera jornada. Desde Basilea, Suiza**
**19.40** Resúmenes LaLiga EA Sports: Recopilación de los mejores momentos de la jornada liguera en la primera división del fútbol español
**21.30** Women's EHF Euro: Polonia-España: Tercera jornada
**23.00** UCI Track Champions League: Competición en la que los más prestigiosos ciclistas en pista del planeta compiten por mejorar o superar sus marcas a lo largo de diferentes rondas y una ronda final
**02.45** Campeonato de España de Judo

### MOVIS. LIGA CAMPEONES

**06.30** UEFA Europa League: Twente - Union Saint-Gilloise
**08.30** UEFA Europa League: Slavia Praga - Fenerbahce
**10.30** UEFA Europa League: Steaua - Olympiacos
**12.30** Universo Valdano: Fede Valverde
**13.30** UEFA Champions League: Mónaco - Benfica
**15.25** Noche de Champions: Espacio que incluye previas y resúmenes de los partidos de la UEFA Champions League, los goles de la jornada y todo tipo de informaciones relacionadas con la competición
**17.00** Magazine Champions League
**17.30** Universo Valdano: Fede Valverde: Espacio en el que Jorge Valdano mantiene conversaciones futbolísticas con personajes que ya son historia en el mundo del fútbol
**18.30** El tercer tiempo
**20.00** Magazine Champions League
**20.30** Premier League: Liverpool - Manchester City
**22.30** El tercer tiempo
**00.00** Magazine Champions League
**00.30** UEFA Champions League: Dinamo Zagreb - Borussia Dortmund
**02.30** UEFA Europa League: AZ Alkmaar - Galatasaray
**04.30** UEFA Conference League: Mlada Boleslav - Betis

### MOVISTAR DEPORTES

**00.00** Carreras de caballos - Turf: Hipódromo de Dos Hermanas
**09.05** Planeta Tenis: David Ferrer
**10.05** NBA: Detroit Pistons - Philadelphia 76ers
**11.50** Gallagher Premiership Rugby: Sale Sharks - Leicester Tigers
**13.35** Liga Endesa: Joventut Badalona - Real Madrid
**15.20** Overtime: Toda la actualidad de la ACB en un programa con las mejores imágenes y los protagonistas de cada jornada
**16.15** Maratón de Valencia Trinidad Alfonso: Una de las citas más destacadas a nivel nacional, consolidada entre las mejores del planeta. Cerca de 22.000 participantes se calzan las zapatillas para afrontar el único maratón con Etiqueta Oro en España
**17.25** NFL: Buffalo Bills - San Francisco 49ers
**19.15** NHL: Boston Bruins - Montreal Canadiens
**21.00** Liga Endesa: Baxi Manresa - Barça
**22.45** Overtime
**23.45** NBA: Memphis Grizzlies - Indiana Pacers
**01.30** **NBA: Atlanta Hawks-New Orleans Pelicans**
**04.15** Planeta Tenis: David Ferrer

### #VAMOS

**06.15** Los rebeldes: Los Rebeldes del Boxeo
**07.05** Liga Endesa: Baxi Manresa - Barça
**08.50** DeportePlus+
**10.05** Liga Endesa: Joventut Badalona - Real Madrid
**11.50** Overtime
**12.50** Premier League: Liverpool - Manchester City
**14.35** DeportePlus+
**15.50** Planeta Tenis: David Ferrer: Roberto Carratero y Ainhoa Arbizu presentan este espacio dedicado al mundo del tenis, donde sus principales protagonistas y toda la información relacionada con los Grand Slam mantienen viva la pasión por este deporte
**16.50** NBA: Memphis Grizzlies - Indiana Pacers
**18.30** El tercer tiempo
**20.00** NFL: Buffalo Bills-San Francisco 49ers
**22.00** El día después
**23.00** Cine: Ronaldo. R.U., España. 2015. Director: Anthony Wonke
**00.35** Magazine Champions League
**01.05** Informe Plus+: Bruno Macho. Yo tengo un ángel
**01.55** Interceptados por la NFL
**02.15** **NFL: Denver Broncos-Cleveland Browns**
**05.45** El día después

### MOVISTAR LALIGA

**06.10** LaLiga EA Sports: Real Sociedad - Betis
**08.00** LaLiga World
**08.30** LaLiga Talking Football: Luis de la Fuente
**09.00** Resúmenes LaLiga EA Sports
**10.50** Resúmenes LaLiga HyperMotion
**11.45** DeportePlus+
**12.45** LaLiga Best XI
**13.15** LaLiga EA Sports: Real Sociedad - Betis
**15.05** Resúmenes LaLiga EA Sports
**17.04** Resúmenes LaLiga HyperMotion
**17.50** DeportePlus+
**18.50** LaLiga Talking Football: Luis de la Fuente
**19.20** LaLiga Zap Internacional
**19.40** LaLiga World
**20.10** Previa LaLiga EA Sports: Sevilla FC-CA Osasuna
**20.54** **LaLiga EA Sports: Sevilla FC-CA Osasuna**
**23.00** Post LaLiga EA Sports
**23.40** Resúmenes LaLiga EA Sports: Mallorca - Valencia
**23.53** Resúmenes LaLiga EA Sports: Barcelona - Las Palmas
**00.06** Resúmenes LaLiga EA Sports: Alavés - Leganés
**00.19** Resúmenes LaLiga EA Sports: Espanyol - Celta
**00.32** Resúmenes LaLiga EA Sports: Valladolid - At. Madrid

### GOL PLAY

**10.06** Hércules, sus viajes legendarios: Medea Culpa
**11.00** Hércules, sus viajes legendarios: Web of Desire
**12.00** Hércules, sus viajes legendarios: Stranger in a Strange World
**13.00** Directo Gol
**14.56** Monk: El Sr. Monk y el atracador multimillonario
**15.50** Monk: El Sr. Monk y la otra mujer
**16.45** Monk: El Sr. Monk y el corredor de maratón
**17.40** El Equipo A: Presos y convictos
**18.30** El Equipo A: Una guerra pequeña y mortal
**19.25** El Equipo A: Día negro en Bad Rock
**20.20** Directo Gol
**21.00** **LaLiga EA Sports: Sevilla FC-CA Osasuna: Jornada 15. La última victoria frente al Rayo Vallecano ha dado respiro a un Sevilla que ya empieza a mirar hacia la zona media de la clasificación.**
**23.00** Directo Gol: Programa que analiza, con los mejores especialistas y los resúmenes más amplios de la televisión en abierto, lo que ocurre en cada jornada de LaLiga y la Copa del Rey
**00.30** UFC Fight Night: Petr Yan vs Deiveson Figueiredo: Artes Marciales Mixtas

### EUROSPORT 1

**07.00** FIS Alpine Ski World Cup: Killington: Eslalon gigante femenino: segunda manga
**07.45** FIS Alpine Ski World Cup: Killington: Eslalon femenino: segunda manga
**08.30** UCI Track Champions League: Apeldoorn
**11.30** FIS Ski Jumping World Cup: Ruka: HS 142 masculino
**12.30** FIS Ski Jumping World Cup: Ruka: HS 142 masculino
**14.00** Betway UK Championship: Final
**16.00** IBU World Cup Biathlon: Kontiolahti: Relevos masculinos
**17.00** IBU World Cup Biathlon: Kontiolahti: Relevos femeninos
**18.00** FIS Alpine Ski World Cup: Killington: Eslalon gigante femenino: segunda manga
**19.00** FIS Alpine Ski World Cup: Killington: Eslalon femenino: segunda manga
**20.00** UCI Track Champions League: Apeldoorn: Competición en la que los más prestigiosos ciclistas en pista del planeta compiten por mejorar o superar sus marcas a lo largo de diferentes rondas y una ronda final
**22.00** Betway UK Championship: Final
**00.00** FIS Ski Jumping World Cup: Ruka: HS 142 masculino
**01.00** FIS Ski Jumping World Cup: Ruka

### EUROSPORT 2

**00.00** FIS Ski Jumping World Cup: Ruka: HS 142 masculino
**10.30** Betway UK Championship: Final
**12.00** FIM Intercontinental Games: Jerez: SPPT 300: primera carrera
**12.45** FIM Intercontinental Games: Jerez: SPPT: primera carrera
**13.30** FIM Intercontinental Games: Jerez: SPPT 300: segunda carrera
**14.15** FIM Intercontinental Games: Jerez: SPPT: segunda carrera
**15.00** FIS Snowboard World Cup: Mylin: Eslalon paralelo masculino y femenino
**16.00** FIS Snowboard World Cup: Pekín: Big Air masculino y femenino
**17.00** UCI Track Champions League: Apeldoorn
**20.00** Betway UK Championship: Final
**22.00** IBU World Cup Biathlon: Kontiolahti: Relevos masculinos
**23.00** IBU World Cup Biathlon: Kontiolahti: Relevos femeninos
**00.00** Betway UK Championship: Final
**02.00** FIS Ski Jumping World Cup: Ruka: HS 142 masculino
**03.00** FIS Ski Jumping World Cup: Ruka: HS 142 masculino
**04.00** FIM Intercontinental Games: Jerez: SPPT 300: primera carrera
**04.45** FIM Intercontinental Games: Jerez: SPPT: primera carrera
**05.30** FIM Intercontinental Games: Jerez: SPPT 300: segunda carrera

### DAZN 1

**13.00** Premier League: Chelsea - Aston Villa
**15.02** Premier League: Liverpool - Manchester City
**17.14** Álex Crivillé, referente máximo: Álex Crivillé es una figura clave en la historia del motociclismo español
**17.32** Six Kings Slam: Alcaraz - Sinner: Torneo de exhibición que reúne en Riad a los mejores tenistas en activo: Carlos Alcaraz, Rafa Nadal, Novak Djokovic, Jannik Sinner, Daniil Medvedev y Holger Rune
**20.00** ADN de piloto: Michelin
**20.25** ADN de piloto: La telemetría
**20.53** Carrera MotoGP
**21.50** Born Racers: Born Racers, la academia más rápida sobre dos ruedas, sigue la trayectoria de ocho adolescentes que persiguen el sueño de llegar a lo más alto en el mundo de las carreras de motos
**23.06** Born Racers: Rivalidad: Born Racers, la academia más rápida sobre dos ruedas, sigue la trayectoria de ocho adolescentes que persiguen el sueño de llegar a lo más alto en el mundo de las carreras de motos
**00.02** David Alonso, historia para Colombia
**00.30** Código MotoGP: Valencia

## CANALES GENERALISTAS

### LA 1

**06.00** Telediario matinal. Con Sirún Demirjian y Álex Barreiro
**08.00** La hora de La 1
**10.40** Mañaneros
**14.00** Informativo territorial
**14.10** Extra Mañaneros
**15.00** Telediario 1. Con Alejandra Herranz. Deportes: Ana Ibáñez
**15.50** Informativo territorial
**16.15** El tiempo
**16.30** Salón de té La Moderna
**17.30** La Promesa
**18.30** Valle Salvaje
**19.30** El cazador. Con Rodrigo Vázquez
**20.30** Aquí la Tierra. Con Jacob Petrus
**21.00** Telediario 2. Con Marta Carazo. Deportes: Arsenio Cañada
**21.40** La Revuelta. Con David Broncano. Con la colaboración de Ricardo Castella, Grison, Jorge Ponce, Sergio Bezos, Lala Chus, Valeria Ros, Yunez Chaib, Pablo Ibarburu, Pantomima Full y Ernesto Sevilla
**22.50** MasterChef Celebrity Final: Aspirantes famosos deben mostrar su pericia culinaria, oculta hasta hoy y que solo sus familiares y amigos han disfrutado, mientras que otros empiezan casi desde cero y deben ponerse a su altura
**02.10** Comerse el mundo: Ecuador
**03.05** La noche en 24 horas. Con Xabier Fortes

### LA 2

**09.30** Aquí hay trabajo/Guía para dejar el trabajo voluntariamente y 793 empleos
**09.55** La aventura del saber. Con María Peterssen y Salvador Gómez
**10.55** Documenta2
**11.45** 80 cm: Menorca
**12.15** Diario de un nómada. Marruecos: Regreso a Marrakech y fin del viaje
**12.45** Diario de un nómada. Expedición Trajano: El arco de Trajano en Hispania
**13.15** Mañanas de cine: La furia de los siete magníficos
**15.00** Un país para comérselo: Castilla-La Mancha, soledades como vegas
**15.45** Saber y ganar
**16.30** Grandes documentales
**18.10** Documenta2
**19.05** La gran aventura en tren de Nick Knowles: México
**19.50** Culturas 2. Con Tania Sarrias. Invitados: Vaiza Bernocal, guionista, y Edmon Roch, productor
**20.30** Diario de un nómada
**21.35** Cifras y letras. Con Aitor Albizua
**22.00** Días de cine clásico: Top Secret
**23.30** Pelotas
**00.45** Metrópolis
**01.10** Madrid: puerta de escape
**02.10** Conciertos de Radio 3

### ANTENA 3

**06.00** Remescar, cosmética al instante
**06.15** Las noticias de la mañana
**08.55** Espejo público
**13.20** Cocina abierta con Karlos Arguiñano
**13.45** La ruleta de la suerte
**15.00** Antena 3 Noticias 1
**15.30** Deportes
**15.35** El tiempo
**15.45** Sueños de libertad
**17.00** Y ahora Sonsoles: Espacio que aborda la actualidad desde el rigor informativo y el entretenimiento. El programa cuenta cada tarde con un amplio elenco de colaboradores, entre los que hay periodistas, escritores, empresarios y especialistas en crónica social y sucesos. Además, un equipo de reporteros está a pie de calle para contar en directo todo lo que sucede
**20.00** Pasapalabra
**21.00** Antena 3 Noticias 2
**21.30** Deportes
**21.35** El tiempo
**21.45** El hormiguero: Invitado: Robbie Williams, cantante
**22.40** Renacer
**00.35** Renacer
**02.15** The Game Show
**03.00** La tienda de Galería del Coleccionista

### CUATRO

**06.40** Remescar, cosmética al instante
**07.00** Love Shopping TV Cuatro
**07.30** ¡Toma salami!
**08.00** Alerta Cobra: Los niños perdidos
**08.45** Alerta Cobra: El bando equivocado
**09.35** Alerta Cobra: Sangre y agua
**10.30** En boca de todos. Con Nacho Abad
**14.00** Noticias Cuatro. Con Alba Lago
**14.55** ElDesmarque Cuatro
**15.15** El tiempo
**15.30** Todo es mentira. Con Risto Mejide
**18.15** Lo sabe, no lo sabe. Con Xuso Jones
**19.00** ¡Boom! Con Christian Gálvez
**20.00** Noticias Cuatro. Con Diego Losada y Mónica Sanz
**20.45** ElDesmarque Cuatro
**21.00** El tiempo
**21.05** First Dates. Con Carlos Sobera
**22.00** Callejeros: Detenido. En un reportaje de Adolfo Zarandieta y los operadores de cámara Gonzalo Pulido y Fan Castaño, Callejeros acompaña a las Fuerzas y Cuerpos de Seguridad del Estado en su tarea de combatir la delincuencia y el crimen organizado
**00.25** Callejeros: La ley de la frontera
**01.25** Callejeros: Acción policial
**02.30** ElDesmarque madrugada
**02.45** The Game Show

### TELECINCO

**06.00** Informativos Telecinco: el matinal. Con Laila Jiménez y Bricia Segovia
**08.30** La mirada crítica. Con Ana Terradillos. Con la colaboración de Antonio Teixeira y Sara Mesiha
**10.30** Vamos a ver
**14.55** Informativos Telecinco. Con Isabel Jiménez y Ángeles Blanco
**15.25** ElDesmarque Telecinco
**15.40** El tiempo
**15.50** El diario de Jorge. Con Jorge Javier Vázquez
**17.40** TardeAR. Con Ana Rosa Quintana. Con la colaboración de Antonio Hidalgo, Manuel Marlasca, Laura Madrueño, Miguel Ángel Nicolás y Jorge Luque
**19.55** Reacción en cadena. Con los Aramendi
**21.05** Informativos Telecinco. Con Carlos Franganillo y Leticia Iglesias
**21.35** ElDesmarque Telecinco
**21.50** El tiempo
**22.00** Gran Hermano: última hora
**22.50** Cine 5 estrellas: Survivor. EE.UU., R.U., 2015. Director: James McTeigue. Intérpretes: Pierce Brosnan, Milla Jovovich y Dylan McDermott
**00.35** Gran Hermano: última hora
**01.55** Gran Madrid Show
**02.25** ¡Toma salami!

### LA SEXTA

**06.00** Ventaprime
**06.45** Remescar, cosmética al instante
**07.00** Previa Aruser@s
**09.00** Aruser@s. Con Alfonso Arús. Con la colaboración de Angie Cárdenas, Patricia Benítez, Marc Redondo, Tatiana Arús, Alba Gutiérrez, Arthur Arús, Rocío Cano, Hans Arús y Marc Ustbet
**11.00** Al rojo vivo. Con Antonio García Ferreras
**14.30** La Sexta noticias 1ª edición
**15.10** Jugones
**15.30** La Sexta meteo
**15.45** Zapeando. Con Dani Mateo
**17.15** Más vale tarde. Con Cristina Pardo e Iñaki López
**20.00** La Sexta noticias 2ª edición. Con Cristina Saavedra y Rodrigo Blázquez
**21.00** La Sexta Clave. Con Joaquín Castellón
**21.20** La Sexta meteo
**21.25** La Sexta deportes
**21.30** El intermedio. Con El Gran Wyoming y Sandra Sabatés
**22.30** El tapallazo: Matrix Resurrections
**01.30** Cine: Tempestad ártica. Australia, Canadá, 2013. Director: Brian Trenchard-Smith
**03.10** Pokerstars
**03.50** Play Uno Nights

### MOVISTAR PLUS+

**09.10** Bojan, más allá de la sonrisa
**10.05** DeportePlus+: Juanma Castaño, acompañado de sus colaboradores habituales, disecciona todo lo sucedido durante el fin de semana futbolístico. Los goles, las mejores imágenes, el análisis más depurado y las entrevistas con los protagonistas forman parte del contenido
**11.29** Fénix, vuelo hacia el éxito
**11.51** Jan Ullrich: la etapa más dura
**13.14** Ilustres ignorantes. Con Javier Coronas. Con la colaboración de Javier Cansado y Pepe Colubi
**15.45** Cine: Ava
**17.20** Cine: Traición. Francia. 2022. Director: Jean-Paul Civeyrac
**18.55** Diario de mi sexdorsión
**20.00** Outlander: Amor fraternal
**21.00** El día después: Programa que ofrece la visión más entretenida y original de la jornada liguera
**22.00** Carolina Marín: la lucha infinita
**22.55** Mentes brillantes: La viuda enamorada
**23.40** Luz en la oscuridad: El niño pintor (I) y El niño pintor (II)
**01.20** Cine: Misericordia: Los casos del Departamento Q. Dinamarca, Alemania, Suecia, Noruega. 2013. Director: Mikkel Nørgaard. Intérpretes: Nikolaj Lie Kaas, Per Scheel Krüger y Troels Lyby

### TRECE

**00.00** La tienda de Galería del Coleccionista
**11.00** Santa misa. Palabra de vida
**11.40** Adoración eucarística
**12.00** Ángelus
**12.05** Ecclesia al día
**12.40** Don Matteo: Una operación rutinaria
**14.30** Trece noticias 14.30. Con Nazareth G.ª Jara
**14.45** El tiempo en Trece
**14.50** Sesión doble: Yanquis. EE.UU., West Germany, R.U., 1979. Director: John Schlesinger. A principios de 1942, mientras esperan el día D del Desembarco de Normandía, varios miles de americanos son enviados a Inglaterra, donde se les conoce entre la población como los yanquis. Allí, tres de esos soldados marcarán la vida de tres mujeres
**17.45** Western: La batalla de las colinas del whisky. EE.UU., 1965. Director: John Sturges. Intérpretes: Burt Lancaster, Lee Remick y Jim Hutton
**20.30** Trece noticias 20.30. Con José Luis Pérez
**21.05** Trece al día. Con José Luis Pérez
**21.55** El tiempo en Trece
**22.00** El cascabel. Con Antonio Jiménez
**00.30** El Partidazo de Cope
**02.30** Teletienda

### VEO DMAX

**06.00** Ingeniería abandonada: La cosa en la montaña infernal y Torres de sangre
**07.30** ¿Cómo lo hacen?
**08.30** Aventura en pelotas
**10.30** Curiosidades de la Tierra: La cueva del infierno y El terror de la serpiente de hielo
**12.10** Alienígenas: Los tesoros de los dioses y Alienígenas y el planeta rojo
**14.00** Expedición al pasado: La tumba perdida de una momia y El botín perdido de Dillinger
**15.57** La fiebre del oro: Parker contra Rick y Excavadora derribada
**17.47** Pesca radical
**19.30** Joyas sobre ruedas: Merkur XR4Ti y Toyota Land Cruiser
**21.30** ¿Cómo lo hacen?: Papel higiénico, absenta y criquet y Ensalada, cuerda e insulina
**22.30** Los mayores descubrimientos con Dan Snow: Stonehenge
**00.23** Tesoros al descubierto: El misterio de Stonehenge
**01.20** Alienígenas: Los secretos de Stonehenge
**02.10** Curiosidades de la Tierra: Un Stonehenge de la Tierra Santa
**03.00** Historia prohibida: La conspiración ocultista de Hitler
**03.47** Control de carreteras
**05.15** Seprona en acción

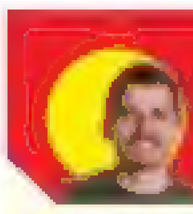

## EL ARCHIVADOR

Manuel Malagón

# EL MADRID YA ES EL FAVORITO PARA LALIGA

Hace más ruido perder en Anfield, pero la realidad es que en el mes de noviembre es más grave dejarse puntos en LaLiga en tres partidos consecutivos que perder en la Champions, donde hay más colchón. En el campeonato liguero, los puntos de esta época valen lo mismo que los de abril o mayo. En Europa, en febrero hay un reseteo y cuando llegan las eliminatorias todos parten con las mismas opciones. Lo de antes vale poco y a veces nada. Bajo ese prisma, la situación del Madrid es igual o mejor que la de cualquier equipo español. No es líder todavía de LaLiga, pero es quien menos puntos se ha dejado en el campeonato, y en Europa una victoria en casa contra el Salzburgo -y quizá rascar algo en las dos salidas que tiene- podría bastarle para meterse en la ronda de repesca. No parece una hombrada.

**EN EL MES DE NOVIEMBRE ES PEOR PERDER EN LALIGA QUE EN LA CHAMPIONS**

El Madrid no ha ganado a casi ninguno de sus grandes rivales esta temporada -Atlético, Barcelona, Milan, Liverpool- salvo al Dortmund. Su juego es muy irregular, tiene lesionados importantes, echa de menos a **Kroos**, **Mbappé** deja dudas... pero ya es el principal favorito para ganar LaLiga. No es el equipo que más puntos suma, pero tiene un partido pendiente todavía y está a uno del líder. Tiene tres jugadores en el top10 del último Balón de Oro -más **Carvajal**, que está lesionado de larga duración- y, a pesar de lo de Anfield -uno tiene la 'pedrada' de que con **Vinicius** habría estado cerca de ganar ese partido-, se advierte cierta mejoría en los últimos partidos. Salió del Clásico a seis puntos, zarandeado por su gran rival y con amago de crisis, pero es otra crisis de la que se ríe. Los malos momentos del Madrid ya no se los cree nadie.

¿Y en la Champions? Sí, ya sabemos, marcha el vigesimocuarto en la clasificación, al límite de la eliminación, el próximo partido es contra la Atalanta en Bérgamo... Pero en mayo hablamos. ¿Alguien le quiere en el sorteo? ¿Contra cuántos equipos no sería favorito? Pues eso.

MARCA UNIDAD EDITORIAL INFORMACIÓN DEPORTIVA S.L.U. Avenida de San Luis, 25-27, 1ª planta. 28033 Madrid. Copyright 2024 • Imprime: Bermont Impresión S.L. • Todos los derechos reservados. Esta publicación no puede ser reproducida, distribuida, comunicada públicamente o utilizada, ni en todo ni en parte, ni registrada en, o transmitida por, un sistema de recuperación de información, en ninguna forma, ni por ningún medio, sea mecánico, fotoquímico, electrónico, magnético, electroóptico, por fotocopia o cualquier otro, ni modificada, alterada o almacenada sin la previa autorización por escrito de la sociedad editora. Queda expresamente prohibida la reproducción de los contenidos de MARCA a través de recopilaciones de artículos periodísticos, conforme al Artículo 32.1 de la LEY 23/2006, texto refundido de la Ley de Propiedad Intelectual. • D.L.M. 670 1958.

MARCA
Lunes
2 de diciembre 2024

Este periódico se imprime diariamente en papel reciclado y procedente de bosques sostenibles.
PEFC

**LALIGA EA SPORTS**

| | Equipo | Ptos. | J | G | E | P | GF | GC |
|---|---|---|---|---|---|---|---|---|
| 1 | Barcelona | 34 | 15 | 11 | 1 | 3 | 43 | 16 |
| 2 | Real Madrid | 33 | 14 | 10 | 3 | 1 | 30 | 11 |
| 3 | Atlético | 32 | 15 | 9 | 5 | 1 | 26 | 8 |
| 4 | Athletic | 26 | 15 | 7 | 5 | 3 | 22 | 14 |
| 5 | Villarreal | 26 | 14 | 7 | 5 | 2 | 27 | 23 |
| 6 | Mallorca | 24 | 15 | 7 | 3 | 5 | 15 | 13 |
| 7 | Girona | 22 | 15 | 6 | 4 | 5 | 22 | 20 |
| 8 | Osasuna | 22 | 14 | 6 | 4 | 4 | 19 | 22 |
| 9 | Real Sociedad | 21 | 15 | 6 | 3 | 6 | 13 | 11 |
| 10 | Betis | 20 | 15 | 5 | 5 | 5 | 16 | 18 |
| 11 | Celta | 18 | 15 | 5 | 3 | 7 | 23 | 27 |
| 12 | Sevilla | 18 | 14 | 5 | 3 | 6 | 13 | 18 |
| 13 | Rayo Vallecano | 18 | 14 | 4 | 4 | 6 | 14 | 16 |
| 14 | Las Palmas | 15 | 15 | 4 | 3 | 8 | 20 | 26 |
| 15 | Leganés | 15 | 15 | 3 | 6 | 6 | 14 | 20 |
| 16 | Alavés | 14 | 15 | 4 | 2 | 9 | 16 | 25 |
| 17 | Getafe | 13 | 15 | 2 | 7 | 6 | 10 | 13 |
| 18 | Espanyol | 13 | 14 | 4 | 1 | 9 | 15 | 27 |
| 19 | Valencia | 10 | 13 | 2 | 4 | 7 | 13 | 21 |
| 20 | Valladolid | 9 | 15 | 2 | 3 | 10 | 10 | 32 |

**JORNADA 15**

| | |
|---|---|
| Mallorca - Valencia | 2-1 |
| Barcelona - Las Palmas | 1-2 |
| Alavés - Leganés | 1-1 |
| Espanyol - Celta | 3-1 |
| Valladolid - Atlético | 0-4 |
| Villarreal - Girona | 2-2 |
| Real Madrid - Getafe | 2-0 |
| Rayo Vallecano - Athletic | 1-2 |
| Real Sociedad - Betis | 2-0 |
| Sevilla - Osasuna | Hoy 21.00 |

**LALIGA HYPERMOTION**

| | Equipo | Ptos. | J | G | E | P | GF | GC |
|---|---|---|---|---|---|---|---|---|
| 1 | Racing Santander | 37 | 17 | 11 | 4 | 2 | 25 | 13 |
| 2 | Almería | 31 | 17 | 9 | 4 | 4 | 33 | 26 |
| 3 | Mirandés | 31 | 17 | 9 | 4 | 4 | 18 | 12 |
| 4 | Sporting | 29 | 17 | 8 | 5 | 4 | 26 | 17 |
| 5 | Levante | 29 | 16 | 8 | 5 | 3 | 26 | 18 |
| 6 | Elche | 26 | 17 | 7 | 5 | 5 | 21 | 14 |
| 7 | Granada | 26 | 17 | 7 | 5 | 5 | 27 | 23 |
| 8 | Oviedo | 26 | 17 | 7 | 5 | 5 | 21 | 23 |
| 9 | Real Zaragoza | 25 | 17 | 7 | 4 | 6 | 26 | 20 |
| 10 | Castellón | 25 | 17 | 7 | 4 | 6 | 26 | 22 |
| 11 | Huesca | 23 | 17 | 6 | 5 | 6 | 24 | 18 |
| 12 | Albacete | 23 | 17 | 6 | 5 | 6 | 25 | 27 |
| 13 | Málaga | 22 | 17 | 4 | 10 | 3 | 14 | 17 |
| 14 | Eibar | 21 | 16 | 6 | 3 | 7 | 14 | 16 |
| 15 | Deportivo | 20 | 17 | 5 | 5 | 7 | 23 | 21 |
| 16 | Eldense | 19 | 17 | 5 | 4 | 8 | 19 | 23 |
| 17 | Cádiz | 18 | 17 | 4 | 6 | 7 | 20 | 26 |
| 18 | Burgos | 18 | 17 | 5 | 3 | 9 | 15 | 24 |
| 19 | Córdoba | 17 | 17 | 4 | 5 | 8 | 18 | 28 |
| 20 | Racing Ferrol | 15 | 17 | 2 | 9 | 6 | 9 | 17 |
| 21 | Tenerife | 11 | 16 | 2 | 5 | 9 | 14 | 24 |
| 22 | Cartagena | 10 | 16 | 3 | 1 | 12 | 12 | 27 |

**JORNADA 17**

| | |
|---|---|
| Oviedo - Huesca | 0-3 |
| Almería - Granada | 2-1 |
| Real Zaragoza - Albacete | 0-1 |
| Cádiz - Deportivo | 2-4 |
| Racing Santander - Mirandés | 0-1 |
| Tenerife - Elche | 1-1 |
| Castellón - Málaga | 2-0 |
| Eldense - Racing Ferrol | 0-0 |
| Levante - Burgos CF | 3-1 |
| Sporting - Córdoba | 2-0 |
| Eibar - FC Cartagena | Hoy 20.30 |

# No me gustan los lunes

ROBERTO PALOMAR Redactor Jefe de MARCA

# El 'otro' Mbappé las clavaba todas

*Hizo un buen gol, renunció a tirar un penalti y lo intentó de todas las formas posibles con resultado desigual. Mbappé quiere pero no siempre puede*

El Bernabéu asistió, compasivo, a otro ejercicio de voluntarismo de **Mbappé** con suerte desigual. El chico lo intenta, se mueve, va al espacio, remata, arriesga, hizo un gol extraordinario... pero también tuvo su parte de renuncia porque no quiere tentar al mal fario. Pudo lanzar un penalti y se lo cedió a **Bellingham**, no por generosidad si no en un gesto que denota una absoluta desconfianza. Lo que le faltaba a **Kylian**, en ese momento del partido, era fallar un penalti. Así que prefirió ser prudente y temeroso del destino. Otro lo hubiera lanzado a lo **Panenka**. **Salah**, que también falló uno ante el Madrid, no se lo cedió a nadie y ayer mismo le clavó el suyo al City. Estados de ánimo.

El Bernabéu se marchó con la sensación de que el *otro* Mbappé, el del PSG, se hubiera ido con un balón de regalo bajo el brazo porque pudo haber metido tres. Salió del partido con una colección de ocasiones muy al estilo Mbappé, a la carrera, al espacio, pero no las supo resolver. Va poquito a poco, con una cifra de goles potable pero con un nivel de juego escaso. Los optimistas pensarán que si jugando así lleva diez goles, el día que rompa será un espectáculo. Los pesimistas, que también los hay, despechados, además, por los culebreos del chico al club, creerán que al Madrid se la han clavado. Nada de eso. Estamos ante un gran jugador. Siempre lo ha sido y no tiene por qué dejar de serlo. No, a Mbappé no se le está poniendo cara de **Hazard**. Es sólo cuestión de tiempo.

## UNA BUENA LIGA

Por cortesía del Barcelona parece que vamos a tener una Liga disputada y entretenida en las próximas semanas. Del Madrid siempre se espera que esté ahí y que no desaproveche lo que pierde el Barça. Lo que ha sorprendido es que el Atlético se haya incorporado también a la pelea. Otras temporadas, a estas alturas, estaba empezando su descuelgue y ya no se volvía a saber de ellos hasta el curso que viene.

Hoy es un equipo solvente, regular y convencido en su idea de juego. Esperemos que **Simeone** siga afilando el cuchillo porque Barcelona y Real Madrid tienen compromisos complicados entre semana y ya se vislumbra un apetecible Barça-Atlético antes del parón navideño.

Mbappé ve cómo se marcha fuera un balón que cruzó ante el Getafe. EFE

**Fue una maravilla ver las** calles de Valencia llenas de maratonianos y el minuto de silencio y todo el apoyo de la prueba a los afectados por la DANA.

**La situación de abandono** en la que Ronaldo tiene al Valladolid lo ha llevado a una situación de crisis total, colista y con el cese de Pezzolano en la mesa.

## LO DEL CITY

Es difícil de explicar lo del City. Siete partidos sin ganar, una pérdida total de identidad, un coladero en defensa, un centro del campo sin ritmo ni posesión... El Liverpool lo pudo destrozar en el primer tiempo. Hasta **Guardiola** perdió el oremus y contestó a la grada de Anfield, que le cantó que lo iban a despedir por la mañana. No se recordaba una crisis tan profunda en un club de la dimensión del City. El fútbol es indescifrable. ●

SU VIVIENDA LE GARANTIZA LA MEJOR JUBILACIÓN

Oficinas Centrales: Velázquez 18, 2º Izq.
28001 Madrid - gruporetiro@gruporetiro.com
WWW.GRUPORETIRO.COM
INFÓRMESE AHORA: TEL. 91 577 42 40

AÑO LXXXIV. NÚMERO 29.569 PVP PORTUGAL CONT 1.45€